Профориентационный выпуск

ВЕСТИ

Мичуринского государственного аграрного университета

Издается с июня 1999 г. № 4 (184), декабрь 2022 г. Возрастная категория 12+

На фото: активисты студенческих объединений Мичуринского государственного аграрного университета.

Тема номера

ДОБРО ПОЖАЛОВАТЬ В УНИВЕРСИТЕТ НАУКОГРАДА!

Мичуринский государственный аграрный университет — крупный образовательный, научный и инновационный центр Тамбовской области, вуз с богатой историей, прогрессивным настоящим и надежным будущим. Его учредителем выступает Министерство науки и высшего образования Российской Федерации.

История учебного заведения начинается в 1930 г., когда вуз был открыт по инициативе всемирно известного ученого, селекционера И.В. Мичурина. За девять десятилетий он прошел славный путь от Садово-огородного института до Мичуринского государственного аграрного университета, сохраняя высокие стандарты образования.

Сегодня в вузе можно получить образование не только в области агрономии, но и в сферах инженерии, экономики, педагогики, ветеринарии, зоотехнии и других. В учебном заведении реализуются более 60 программ высшего образования и свыше 10 — подготовки специалистов среднего звена.

> Мичуринский ГАУ — крупнейший региональный научно-образовательный центр по подготовке кадров для различных отраслей народного хозяйства.

Благодаря своей деятельности учебное заведение приобрело высочайший научный авторитет в нашей стране и за рубежом.

Отечественные компании расширяют сферы сотрудничества с ним, внедряют разработки мичуринских ученых в производство.

Мичуринский ГАУ — крупнейший региональный инновационный научно-образовательный центр по подготовке кадров для различных отраслей народного хозяйства. Здесь каждый студент может реализовать себя и получить фундаментальные знания, прочные профессиональные умения и навыки.

Ежегодно диплом университета становится путевкой в жизнь более чем для 1500 выпускников, которые разлетаются во все уголки России, чтобы нести свет мичуринской науки и трудиться на благо Отечества.

По рейтингу российских вузов (по версии платформы по поиску работы hh.ru) Мичуринский ГАУ входит в ТОП-20 по количеству трудоустроенных выпускников, уровню заработной платы. Это подтверждает, что университет готовит для рынка труда самых успешных и востребованных специалистов.

Редакция газеты.
Фото Ирины Верзилиной.

Точка зрения

ОБРАЗОВАНИЕ

Своим мнением о развитии образования и Мичуринском ГАУ поделились руководители.

Университет — то место, где нужно не просто передавать знания и навыки, чтобы молодой человек был востребован на рынке труда. Университет должен формировать гармонично развитую личность с твердыми ценностными ориентирами и устойчивым мировоззрением, позволяющим человеку уверенно чувствовать себя в этом непростом и динамично меняющемся мире.

Валерий Николаевич ФАЛЬКОВ,
Министр науки и высшего образования России.
Фото https://minobrnauki.gov.ru/
Текст https://minobrnauki.gov.ru/press-center/news/novosti-ministerstva/50610/

Молодые ученые, студенты, аспиранты, школьники — основа для успешного экономического и общественного развития страны. В образовательной сфере Тамбовской области созданы хорошие условия для поддержки талантов детей и молодежи в разных направлениях.

Максим Борисович ЕГОРОВ,
Глава Тамбовской области.
Фото https://www.tambov.gov.ru/news/
Текст https://www.tambov.gov.ru

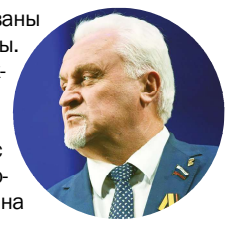

В нашей области всегда востребованы высококвалифицированные кадры. Выбрав Мичуринский ГАУ, вы, выпускники школ, не ошибетесь. Сельское хозяйство региона ждет специалистов, знающих свое дело. Уверен, что у вас все получится! Надеюсь, что после получения диплома вы будете трудиться на Тамбовской земле.

Евгений Алексеевич МАТУШКИН,
Председатель Тамбовской областной Думы VII созыва.
Фото http://tmbtk.ru/new/
Текст https://tambov.bezformata.com/listnews/matushkin-pozdravil-studentov-michgau/77410350/

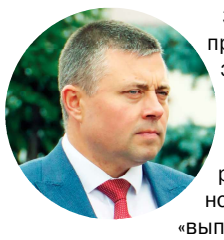

Здесь работают замечательные профессора и педагоги, дающие знания, которые обучающиеся вуза могут реализовать в последующем в своей профессии. Большинство выпускников Мичуринского ГАУ работают в различных сферах экономики и с гордостью носят звание «выпускника Мичуринского ГАУ».

Максим Викторович ХАРНИКОВ,
глава города Мичуринска Тамбовской области.
Фото https://мичуринск-наукоград.рф
Из выступления главы города на торжественном мероприятии, посвященном Дню знаний, в Мичуринском ГАУ (01.02.2022).

Обучающиеся Мичуринского государственного аграрного университета — это активные, целеустремленные, прогрессивные молодые люди, которые вносят весомый вклад в процветание родного вуза, укрепляют его положение как флагмана аграрного образования России успехами в учебе, достижениями в науке, творчестве и спорте. Двери вуза всегда открыты для молодежи!

Сергей Александрович ЖИДКОВ,
и.о. ректора Мичуринского ГАУ.
Фото https://mgau.ru

Одной строкой

ПОСТУПАЙ В МИЧУРИНСКИЙ ГАУ

Выбор вуза, направления подготовки и образовательной программы представляется порой достаточно сложной задачей. Чтобы помочь тем, кто еще в раздумьях, первокурсники Мичуринского ГАУ решили рассказать о своих мотивах выбора высшего учебного заведения.

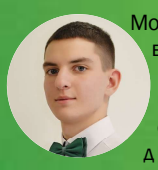

Мое увлечение — выращивание растений, поэтому профессиональную деятельность связал с аграрной сферой. Моя семья была лично знакома с канд. с.-х. наук М.Ф. Киреевой, которая много интересного мне рассказывала о селекции цветов. Это и послужило толчком для выбора Мичуринского ГАУ, где можно получить не только теоретические знания, но и практические умения.

Артем КЛЕПОВ, студент Плодоовощного института им. И.В. Мичурина.

Для получения образования выбрал Мичуринский ГАУ. Он привлек меня преподавательским составом, своей учебной базой, большим выбором направлений для обучения и массой возможностей для развития творческого потенциала. Это учебное заведение с богатой историей. Выпускники вуза работают инженерами как в АПК, так и других сферах экономики.

Егор ГЛАЗАТОВ, студент Инженерного института.

Вуз открывает огромные перспективы. В школе от учителей узнал об активной студенческой жизни в Институте экономики и управления, которая сразу меня привлекла тем, что в учебном заведении, кроме получения образования, можно улучшить спортивные и творческие достижения. Уверен, после окончания вуза смогу найти достойную работу по специальности.

Дмитрий ХОДЧЕНКОВ, студент Института экономики и управления.

Я учусь в Мичуринском ГАУ и очень этому рада. В нем создана неповторимая атмосфера для профессиональной и творческой самореализации студентов. Неравнодушное отношение к студентам чувствуется везде. Педагоги передают накопленный опыт, вдохновляют на новые свершения, помогают добиваться поставленных целей, оказывают поддержку обучающимся.

Ирина МИЛОВАНОВА, студентка Социально-педагогического института.

Решил поступить в университет, так как он находится недалеко от дома, а также известен как серьезный учебно-исследовательский центр.

В вузе наукограда можно получить разноуровневое образование по различным востребованным специальностям. Хотел бы после окончания колледжа продолжить обучение на высшей ступени образования Мичуринского ГАУ.

Владислав СКОРОБОГАТОВ, студент Центра-колледжа прикладных квалификаций.

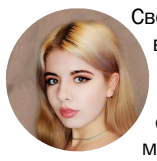

Свое будущее вижу на государственной гражданской службе или в муниципальных управленческих структурах. Тамбовская область — аграрный регион, поэтому я выбрала для получения образования Тамбовский филиал. Образовательный процесс в нем позволяет совмещать учебу и работу, а полученные знания и опыт открывают широкие возможности для трудоустройства.

Елизавета ГУБЕР, студентка Тамбовского филиала Мичуринского ГАУ.

Фото Ирины Верзилиной.

Блицопрос

ВЫПУСКНИКИ О МИЧУРИНСКОМ ГАУ

Жизненный опыт диктует не разбрасываться словами. Именно поэтому хочется сказать осознанное и взрослое спасибо университету за...

После окончания университета трудоустроился в ООО «Тамбовская индейка».

Наш университет дал мне колоссальный багаж знаний, который на протяжении всего моего пути — мощный фундамент. Вуз внес весомый вклад в становление личности в целом, например, научил грамотно общаться с однокурсниками и преподавателями, командной работе и взаимовыручке.

В настоящее время работаю управляющим площадок «Доращивания», где людей трудятся ради одного общего дела — выращивания молодых индюшат для «вкусной жизни» нашей большой, необъятной страны.

Птенцы попадают к нам в возрасте одного дня и находятся на наших площадках 28 дней. Мы беспрерывно следим за их развитием.

На площадках «Доращивания» трудятся технологи, операторы, вакцинаторы, ветврачи и другие специалисты. Я организую грамотный рабочий процесс коллег, осуществляю контроль за соблюдением норм, необходимых для выращивания птицы.

Игорь КАРАМНОВ, выпускник Плодоовощного института им. И.В. Мичурина, 2022 года.

После окончания Мичуринского государственного аграрного университета я устроилась на работу в ТОГБУЗ «ГБ им. С.С. Брюхоненко» на должность бухгалтера расчетного стола. Занимаюсь начислением заработной платы персонала организации, проведением расчета больничных, отпусков и прочих выплат, оформлением банковских карт, сдачей отчетов по зарплате.

Благодарна университету за возможность получить теоретические знания и практические умения для реализации своего потенциала в профессиональной деятельности. Огромное спасибо директору и преподавателям Института экономики и управления за их труд, отзывчивость, готовность помочь в решении любых вопросов, за теплые слова и верные советы.

Дарья ГРЕБЕНКИНА, выпускница Института экономики и управления, 2022 года.

Во время обучения в университете трудоустроился в АО «НПО Энергомаш им. академика В.П. Глушко». Организация находится в подмосковном городе Химки. Свою карьеру я начал с должности слесаря и благодаря обучению в университете смог пойти выше по карьерной лестнице, на данный момент занимаю должность механика цеха. Университет дал мне знания и бесценный опыт. В мои обязанности входит обеспечение работоспособности станков с ЧПУ и метрологического оборудования.

Роман ЛОГВИНОВ, выпускник Инженерного института, 2022 года.

Я работаю учителем начальных классов в МБОУ «Школа для обучающихся с ограниченными возможностями здоровья» (Мичуринск). Благодарю высококвалифицированный педагогический коллектив Мичуринского ГАУ за внимательное отношение к студентам. Спасибо Вам за неповторимость, энергичность, преданность выбранному пути!

Екатерина ПЕТРИЩЕВА, выпускница Социально-педагогического института, 2021 года.

Работаю в детском садике «Лучик». Спасибо университету и преподавателям за полученные знания, которые очень пригодились на практике. Все педагоги внесли огромный вклад в мое развитие. В детском саду провожу занятия с детьми, общаюсь, играю, взаимодействую с родителями детей, веду документацию.

Я рада, что поступила по специальности «Дошкольное образование». Мне очень нравится работать с детьми.

Виктория ДЕГТЯРЕВА, выпускница Центра-колледжа прикладных квалификаций, 2021 года.

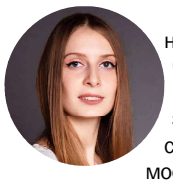

Поступление в Мичуринский ГАУ было знаковым событием в моей жизни. Вуз открыл для меня новые возможности для продвижения по карьерной лестнице, подарил веру в себя и свои силы. Сейчас работаю мастером-пекарем в компании «Авалон» (Венская кондитерская). Осуществляю ведение технологического процесса по производству выпечки тортов, пирожных, хлеба. Благодарю университет за встречу с прекрасными людьми, ценные знания и незабываемое время студенчества, за шанс попробовать себя в сфере общественного питания, которая мне по душе.

Галина ГРАЧЕВА, выпускница Тамбовского филиала Мичуринского ГАУ, 2022 года.

Фото из архива Мичуринского ГАУ.

Слово абитуриенту

ВУЗ МЕЧТЫ

Поступление в университет — многообещающий шаг в мир возможностей, если оно сопровождается сильной волей, осознанным выбором и желанием серьезно относиться к учебе. Обучающаяся наукограда Дарья Сироткина поделилась своими размышлениями о причинах выбора Мичуринского ГАУ в качестве учебного заведения для получения высшего образования.

Почему я решила поступать в Мичуринский государственный аграрный университет?

С выбором вуза мне удалось определиться сразу. Я давно слежу за новостями этого учебного заведения. После посещения Дня открытых дверей сразу же поставила перед собой цель — поступить в этот университет.

Намного сложнее оказалось выбрать специальность или направление подготовки. Важна не только будущая профессия, но и процесс обучения, который должен быть интересным.

На протяжении всей жизни каждый человек делает выбор, один из них — это выбор профессии. Важно найти такое дело, которое будет в радость. Люди, для которых профессия — хобби, наверно, самые счастливые, ведь они занимаются тем, что им нравится.

И для меня это было непросто. Сначала я думала быть учителем, потом психологом, экономистом. Но сейчас определилась — буду ветеринаром.

Чем же привлекла меня эта профессия? Я с детства люблю животных и уверена, что получение этой специальности поможет не только больше узнать о мире животных, но и быть полезной для них. А, возможно, в будущем даже открыть свою ветлечебницу или приют для бездомных животных.

Я чувствую, что из меня получится хороший ветеринар, поэтому буду усердно готовиться к выпускным экзаменам в школе, чтобы успешно их сдать и поступить в вуз моей мечты.

Дарья СИРОТКИНА, обучающаяся 11-го класса МБОУ СОШ № 2 (Мичуринск). Фото из архива автора.

На фото: Дарья Сироткина.

Статистика

МИЧУРИНСКИЙ ГАУ В ЦИФРАХ

1472 БЮДЖЕТНЫХ МЕСТА НА 2022/23 УЧ. ГОД

БОЛЕЕ 8000 СТУДЕНТОВ

БОЛЕЕ 60000 ВЫПУСКНИКОВ

БОЛЕЕ 320 ПРЕПОДАВАТЕЛЕЙ

10 ЛАБОРАТОРИЙ

БОЛЕЕ 300 ПРЕДПРИЯТИЙ-ПАРТНЕРОВ

На фото: основной корпус Мичуринского ГАУ (Тамбовская обл., г. Мичуринск, ул. Интернациональная, д. 101).

БОЛЕЕ 10 УЧЕБНЫХ КОРПУСОВ

5 ОБЩЕЖИТИЙ

БОЛЕЕ 10 ТВОРЧЕСКИХ ОБЪЕДИНЕНИЙ

БОЛЕЕ 15 СПОРТИВНЫХ СЕКЦИЙ

БОЛЕЕ 20 СТУДЕНЧЕСКИХ ОБЪЕДИНЕНИЙ

1 МИНУТА ПЕШКОМ ОТ АВТОБУСНОЙ ОСТАНОВКИ до основного корпуса

Сведения преведены по состоянию на 12.12.2022.

Событие

ДОПОЛНИТЕЛЬНЫЕ БАЛЛЫ К ЕГЭ

На какие льготы может претендовать выпускник школы, который занял призовое место в олимпиаде? Существуют ли вузовские олимпиады в Мичуринске?

На фото: Александр Соловьев.

Студент Плодоовощного института им. И.В. Мичурина Александр Соловьев — один из победителей межрегиональной Олимпиады имени И.В. Мичурина. Помимо учебы, занимается общественной жизнью. Является командиром поискового отряда «Журавли», волонтером центра «Дом добра», активным участником кульурно-массовых мероприятий университета.

«Олимпиада помогает проверить знания и узнать новое, — признается Александр. — Кроме того, позволяет получить дополнительные баллы к ЕГЭ при поступлении в Мичуринский ГАУ и другие высшие учебные заведения России».

Организатором Олимпиады им. И.В. Мичурина выступает Мичуринский ГАУ. Она проводится по математике, физике, химии, биологии, русскому языку, литературе, английскому языку, истории и обществознанию. Ежегодно более 1500 школьников 9-х—11-х классов Тамбовской, Липецкой и Рязанской областей становятся участниками этого интеллектуального соревнования.

На фото: участники отборочного тура Олимпиады им. И.В. Мичурина.

Олимпиада включена в Перечень олимпиад и иных интеллектуальных и (или) творческих конкурсов, мероприятий Министерства просвещения Российской Федерации.

В Мичуринском ГАУ она стартует в феврале 2023 года в очном формате.

График выездов в образовательные учреждения можно узнать по телефону:

8 (47545) 3-88-14, доб. 390.

Отдел профориентации и трудоустройства. Фото из архива отдела.

В университете реализуются видеопроекты «ПОСТУПАЙ В МИЧУРИНСКИЙ ГАУ» и «Я УЧУСЬ В АГРАРНОМ».
Это серия роликов, рассказывающая о возможностях для обучения в вузе наукограда. Ознакомиться с ними можно на сайте Мичуринского ГАУ в разделе «ВИДЕО».

Официально

Перечень направлений (специальностей) подготовки по программам бакалавриата, программам специалитета, программам магистратуры и программам среднего профессионального образования, по которым федеральное государственное бюджетное образовательное учреждение высшего образования «Мичуринский государственный аграрный университет» объявляет прием на 1 курс в 2023/24 учебном году.

Плодоовощной институт имени И.В. Мичурина

Направления подготовки

Программы бакалавриата

05.03.06 Экология и природопользование (очная – договор)
- *Экология и природопользование*

35.03.03 Агрохимия и агропочвоведение (очная – бюджет, договор; заочная – бюджет, договор)
- *Агроэкология*

35.03.04 Агрономия (очная – бюджет, договор; заочная – бюджет, договор)
- *Агрономия*

35.03.05 Садоводство (очная – бюджет, договор; заочная – бюджет, договор)
- *Плодоовощеводство и виноградарство*

35.03.07 Технология производства и переработки сельскохозяйственной продукции (очная – бюджет, договор; заочная – бюджет, договор)
- *Технология производства и переработки продукции животноводства*
- *Технология хранения и переработки продукции растениеводства*

36.03.02 Зоотехния (очная – бюджет, договор; заочная – бюджет, договор)
- *Продуктивное животноводство*

Перечень вступительных испытаний:
- **по результатам ЕГЭ:** русский язык, биология, по выбору (математика профильного уровня или химия);
- для выпускников СПО возможны **вступительные испытания на базе университета**: русский язык, биологические основы сельского хозяйства, математические подходы в сельском хозяйстве

21.03.02 Землеустройство и кадастры (очная – договор; заочная – бюджет, договор)
- Земельный кадастр

Перечень вступительных испытаний:
- **по результатам ЕГЭ:** русский язык, математика профильного уровня, по выбору (физика или химия);
- для выпускников СПО возможны **вступительные испытания на базе университета:** русский язык, математические подходы в сельском хозяйстве, прикладная физика в инженерии

19.03.01 Биотехнология (очная – бюджет, договор; заочная – договор)
- *Биотехнология*

19.03.04 Технология продукции и организация общественного питания (очная – договор; заочная – бюджет, договор)
- *Технология и организация специальных видов питания*

35.03.10 Ландшафтная архитектура (очная – бюджет, договор; заочная – бюджет, договор)
- *Садово-парковое и ландшафтное строительство*

Перечень вступительных испытаний:
- **по результатам ЕГЭ:** русский язык, математика профильного уровня, по выбору (биология или химия);
- для выпускников СПО возможны **вступительные испытания на базе университета:** русский язык, математические подходы в сельском хозяйстве, биологические основы сельского хозяйства

38.03.07 Товароведение (очная – договор; очно-заочная – договор)
- *Товароведение и экспертиза в сфере производства и обращения сельскохозяйственного сырья и продовольственных товаров*

Перечень вступительных испытаний:
- **по результатам ЕГЭ:** русский язык, математика профильного уровня, по выбору (обществознание или история);
- для выпускников СПО возможны **вступительные испытания на базе университета:** русский язык, биологические основы сельского хозяйства, математические подходы в сельском хозяйстве

Программа специалитета

36.05.01 Ветеринария (очная – бюджет, договор; заочная – бюджет, договор)

Перечень вступительных испытаний:
- **по результатам ЕГЭ:** русский язык, биология, по выбору (математика профильного уровня или химия);
- для выпускников СПО возможны **вступительные испытания на базе университета:** русский язык, биологические основы сельского хозяйства, математические подходы в сельском хозяйстве

Программы магистратуры

19.04.04 Технология продукции и организация общественного питания (очная – бюджет, договор; заочная – бюджет, договор)
- *Технология продуктов функционального и профилактического питания*

21.04.02 Землеустройство и кадастры (очная – бюджет, договор; заочная – бюджет, договор)
- *Землеустройство и кадастры*

35.04.03 Агрохимия и агропочвоведение (очная – бюджет, договор; заочная – бюджет, договор)
- *Агрохимия и агропочвоведение*

35.04.04 Агрономия (очная – бюджет, договор; заочная – бюджет, договор)
- *Агрономия*

35.04.05 Садоводство (очная – бюджет, договор; заочная – бюджет, договор)
- *Садоводство*

35.04.09 Ландшафтная архитектура (очная – бюджет, договор; заочная – бюджет, договор)
- *Современная ландшафтная архитектура и дизайн*

36.04.02 Зоотехния (очная – бюджет, договор; заочная – бюджет, договор)
- *Частная зоотехния, технология производства продуктов животноводства*

38.04.07 Товароведение (очная – договор; заочная – договор)

Инженерный институт

Направления подготовки

Программы бакалавриата

09.03.01 Информатика и вычислительная техника (очная – договор; заочная – бюджет, договор)
- *Системы автоматизированного проектирования*

20.03.01 Техносферная безопасность (очная – бюджет, договор; заочная – договор)
- *Безопасность технологических процессов и производств*

23.03.03 Эксплуатация транспортно-технологических машин и комплексов (очная – бюджет, договор; заочная – договор)
- *Сервис транспортно-технологических машин*

27.03.01 Стандартизация и метрология (очная – договор; заочная – договор)
- *Стандартизация и сертификация*

35.03.06 Агроинженерия (очная – бюджет, договор; заочная – бюджет, договор)
- *Электрооборудование и электротехнологии*
- *Технический сервис в АПК*
- *Технологическое оборудование для хранения и переработки сельскохозяйственной продукции*

Перечень вступительных испытаний:
- **по результатам ЕГЭ:** русский язык, математика профильного уровня, по выбору (физика или информатика и информационно-коммуникативные технологии (ИКТ));
- для выпускников СПО возможны **вступительные испытания на базе университета**: русский язык, иженерная математика, прикладная физика в инженерии

Программы магистратуры

09.04.02 Информационные системы и технологии (очная – договор; заочная – договор)
- *Информационные системы и технологии в АПК*

23.04.03 Эксплуатация транспортно-технологических машин и комплексов (очная – договор; заочная – договор)
- *Сервис транспортно-технологических машин*

20.04.01 Техносферная безопасность (очная – договор; заочная – бюджет, договор)
- *Управление интегрированными системами обеспечения безопасности жизнедеятельности*

35.04.06 Агроинженерия (очная – бюджет, договор; заочная – бюджет, договор)
- *Технологии и средства механизации сельского хозяйства*
- *Электротехнологии и электрооборудование в сельском хозяйстве*

Институт экономики и управления

Направления подготовки

Программы бакалавриата

38.03.01 Экономика (очная – договор; очно-заочная – договор)
- *Экономика предприятий и организаций АПК*
- *Бухгалтерский учет, анализ и аудит в АПК*
- *Финансы и кредит в АПК*

38.03.02 Менеджмент (очная – договор; очно-заочная – договор)
- *Менеджмент в АПК*

38.03.06 Торговое дело (очная – договор; очно-заочная – договор)
- *Коммерческая деятельность в АПК*

Перечень вступительных испытаний:
- **по результатам ЕГЭ:** русский язык, математика профильного уровня, по выбору (обществознание или история);
- для выпускников СПО возможны **вступительные испытания на базе университета:** русский язык, экономическая теория, основы статистики

38.03.04 Государственное и муниципальное управление (очная – договор; очно-заочная – договор)
- *Государственное и муниципальное управление сельскими территориями*

Перечень вступительных испытаний:
- **по результатам ЕГЭ:** русский язык, обществознание, по выбору (математика профильного уровня или история);
- для выпускников СПО возможны **вступительные испытания на базе университета**: русский язык, история России, право

Программа специалитета

38.05.01 Экономическая безопасность (очная – договор; заочная – договор)
- *Экономико-правовое обеспечение экономической безопасности*

Перечень вступительных испытаний:
- **по результатам ЕГЭ:** русский язык, математика профильного уровня, по выбору (обществознание или история);
- для выпускников СПО возможны **вступительные испытания на базе университета:** русский язык, экономическая теория, право

Программы магистратуры

38.04.01 Экономика (очная – договор; заочная – договор)
- *Экономика организаций и рынков АПК*
- *Учет, анализ и аудит в АПК*

38.04.02 Менеджмент (очная – договор; заочная – договор; очно-заочная – договор)
- *Менеджмент в АПК*

38.04.04 Государственное и муниципальное управление (очная – договор; заочная – договор)
- *Государственное и муниципальное управление устойчивым развитием сельских территорий*

38.04.06 Торговое дело (очная – договор; очно-заочная – договор)
- *Коммерческая деятельность на агропродовольственном рынке*

38.04.08 Финансы и кредит (очная – договор; заочная – договор)
- *Финансовый менеджмент в АПК*

Социально-педагогический институт

Направления подготовки

Программы бакалавриата

44.03.05 Педагогическое образование (с двумя профилями подготовки)
- *Биология и Химия* (очная – бюджет, договор)
- *Русский язык и Литература* (очная – бюджет, договор; заочная – договор)
- *Начальное образование и Дошкольное образование* (очная – бюджет, договор)
- *Безопасность жизнедеятельности и Технология* (очная – бюджет, договор)
- *История и Иностранный язык* (очная – договор; заочно – бюджет, договор)

44.03.01 Педагогическое образование
- *Начальное образование* (заочная – бюджет, договор)
- *Биология* (заочная – бюджет, договор)
- *Безопасность жизнедеятельности* (заочная – бюджет, договор)
- *Дошкольное образование* (заочная – договор)

Перечень вступительных испытаний:
- **по результатам ЕГЭ:** русский язык, обществознание, дополнительное вступительное испытание профессиональной направленности;
- для выпускников СПО возможны **вступительные испытания на базе университета:** русский язык, основы безопасности жизнедеятельности, дополнительное вступительное испытание профессиональной направленности

44.03.02 Психолого-педагогическое образование (очная – бюджет, договор; заочная – бюджет, договор)
- *Психология и педагогика начального образования*

Перечень вступительных испытаний:
- **по результатам ЕГЭ:** русский язык, биология, по выбору (математика профильного уровня или обществознание);
- для выпускников СПО возможны **вступительные испытания на базе университета:** русский язык, основы безопасности жизнедеятельности, основы психолого-педагогических знаний

39.03.02 Социальная работа (очная – бюджет, договор; заочная – бюджет, договор)
- *Социальная работа*

43.03.02 Туризм (заочная – договор)
- *Технология и организация экскурсионных услуг (агротуризм)*

Перечень вступительных испытаний:
- **по результатам ЕГЭ:** русский язык, история, обществознание;
- для выпускников СПО возможны **вступительные испытания на базе университета:** русский язык, история России, основы безопасности жизнедеятельности

Программы магистратуры

44.04.01 Педагогическое образование
- *Естественнонаучное образование* (очная – бюджет, договор; заочная – бюджет, договор)
- *Историко-филологическое образование в поликультурной среде* (очная – бюджет, договор; заочная – бюджет, договор)
- *Педагогика и психология воспитания* (очная – бюджет, договор; заочная – бюджет, договор)

---

44. 04.02 Психолого-педагогическое образование (очная – договор; заочная – бюджет, договор)
- *Психолого-педагогическое консультирование в образовании*

ПЕРЕЧЕНЬ ВСТУПИТЕЛЬНЫХ ИСПЫТАНИЙ ДЛЯ ПОСТУПЛЕНИЯ НА ПРОГРАММЫ МАГИСТРАТУРЫ ВСЕХ ИНСТИТУТОВ ВУЗА:
комплексное тестирование.

Центр-колледж прикладных квалификаций

Направления подготовки

Необходимый уровень образования: основное общее (9 кл.)

09.02.06 Сетевое и системное администрирование (очная – бюджет)
09.02.07 Информационные системы и программирование (очная – бюджет)
19.02.11 Технология продуктов питания из растительного сырья (очная – бюджет)
21.02.19 Землеустройство (очная – бюджет)
35.02.05 Агрономия (очная – бюджет)
35.02.16 Эксплуатация и ремонт сельскохозяйственной техники и оборудования (очная – бюджет)
36.02.01 Ветеринария (очная – бюджет)
44.02.01 Дошкольное образование (очная – бюджет)

Вступительные испытания:
без сдачи экзаменов, по среднему баллу оценок в аттестате

Необходимый уровень образования: среднее (полное) общее (11 кл.)

35.02.05 Агрономия (заочная – бюджет.)
35.02.16 Эксплуатация и ремонт сельскохозяйственной техники и оборудования (заочное – бюджет)
38.02.01 Экономика и бухгалтерский учет (заочная – бюджет, договор)

Вступительные испытания:
без сдачи экзаменов, по среднему баллу оценок в аттестате

Тамбовский филиал

Направления подготовки

Программы бакалавриата

35.03.05 Садоводство (заочная – бюджет, договор)
- *Плодоовощеводство и виноградарство*

Перечень вступительных испытаний:
- **по результатам ЕГЭ:** русский язык, биология, по выбору (математика профильного уровня или химия);
- для выпускников СПО возможны **вступительные испытания на базе университета:** русский язык, биологические основы сельского хозяйства, математические подходы в сельском хозяйстве

19.03.04 Технология продукции и организация общественного питания (заочная, бюджет, договор)
- *Технология и организация специальных видов питания*

35.03.10 Ландшафтная архитектура (заочная – бюджет, договор)
- *Садово-парковое и ландшафтное строительство*

Перечень вступительных испытаний:
- **по результатам ЕГЭ:** русский язык, математика профильного уровня, по выбору (биология или химия);
- для выпускников СПО возможны **вступительные испытания на базе университета:** русский язык, математические подходы в сельском хозяйстве, биологические основы сельского хозяйства

21.03.02 Землеустройство и кадастры (заочная – бюджет, договор)
- *Земельный кадастр*

Перечень вступительных испытаний:
- **по результатам ЕГЭ:** русский язык, математика профильного уровня, по выбору (физика или химия);
- для выпускников СПО возможны **вступительные испытания на базе университета:** русский язык, математические подходы в сельском хозяйстве, прикладная физика в инженерии

35.03.06 Агроинженерия (заочная – бюджет, договор)
- *Технический сервис в АПК*

Перечень вступительных испытаний:
- **по результатам ЕГЭ:** русский язык, математика профильного уровня, по выбору (физика или информатика и информационно-коммуникативные технологии (ИКТ));
- для выпускников СПО возможны **вступительные испытания на базе университета:** русский язык, иженерная математика, прикладная физика в инженерии

38.03.01 Экономика (очно-заочная – договор)
- *Бухгалтерский учет, анализ и аудит в АПК*
- *Финансы и кредит в АПК*

38.03.02 Менеджмент (очно-заочная – договор)
- *Менеджмент в АПК*

Перечень вступительных испытаний:
- **по результатам ЕГЭ:** русский язык, математика профильного уровня, по выбору (обществознание или история);
- для выпускников СПО возможны **вступительные испытания на базе университета:** русский язык, экономическая теория, основы статистики

Программы подготовки по научным специальностям аспирантуры в Мичуринском ГАУ

1.5 Биологические науки (очная – бюджет, договор)
- *1.5.6 Биотехнология*

4.1 Агрономия, лесное и водное хозяйство (очная – бюджет, договор)
- *4.1.1 Общее земледелие и растениеводство*
- *4.1.4 Садоводство, овощеводство, виноградарство и лекарственные культуры*

4.2 Ветеринария и зоотехния (очная – бюджет, договор)
- *4.2.1 Патология животных, морфология, физиология, фармакология и токсикология*
- *4.2.4 Частная зоотехния, кормление, технологии приготовления кормов и производства продукции животноводства*
- *4.2.5 Разведение, селекция, генетика и биотехнология животных*

4.3 Агроинженерия и пищевые технологии (очная – бюджет, договор)
- *4.3.1 Технологии, машины и оборудование для агропромышленного комплекса*
- *4.3.2 Электротехнологии, электрооборудование и энергоснабжение агропромышленного комплекса*
- *4.3.5 Биотехнология продуктов питания и биологически активных веществ*

5.2 Экономика (очная – бюджет, договор)
- *5.2.3 Региональная и отраслевая экономика*

5.9 Филология (очная – бюджет, договор)
- *5.9.5 Русский язык. Языки народов России*

5.8 Педагогика (очная – бюджет, договор)
- *5.8.2 Теория и методика обучения и воспитания (по областям и уровням образования)*

Официально

МИНИМАЛЬНОЕ КОЛИЧЕСТВО БАЛЛОВ ЕГЭ,

подтверждающее успешное прохождение вступительных испытаний при приеме на обучение на 1 курс в 2023/24 уч. году.

Русский язык — 40 баллов.
Математика профильного уровня — 39 баллов.
Физика — 39 баллов.
Химия — 39 баллов.
Информатика и информационно-коммуникативные технологии (ИКТ) — 44 балла.
Биология — 39 баллов.
История — 35 баллов.
Обществознание — 45 баллов.

Для справки. Прием на обучение по программам бакалавриата и программам специалитета проводится на основании результатов ЕГЭ 2019–2023 гг., признаваемых в качестве результатов вступительных испытаний, и (или) по результатам вступительных испытаний, проводимых Мичуринским ГАУ.

СРОК ОБУЧЕНИЯ

ПО ПРОГРАММАМ БАКАЛАВРИАТА:
очная форма — 4 года, заочная форма — 4 года 10 мес.;
очно-заочная форма — 4 года 10 мес.,
44.03.05 Педагогическое образование (с двумя профилями подготовки)
очная форма — 5 лет, заочная форма — 5 лет 10 мес.

ПО ПРОГРАММАМ МАГИСТРАТУРЫ:
очная форма — 2 года, очно-заочная форма — 2 года 6 мес.,
заочная форма — 2 года 6 мес.

ПО ПРОГРАММАМ СПЕЦИАЛИТЕТА:
очная форма — 5 лет, заочная форма — 5 лет 10 мес.

ПО НАУЧНЫМ СПЕЦИАЛЬНОСТЯМ АСПИРАНТУРЫ:
очная форма — 3 или 4 года (в зависимости от программы обучения).

ПО ПРОГРАММАМ ПОДГОТОВКИ КАДРОВ СРЕДНЕГО ЗВЕНА:
очная форма — 3 года 10 мес., заочная — 3 года 10 мес.
38.02.01 Экономика и бухгалтерский учет
заочная форма — 2 года 10 мес.

СТРЕМИШЬСЯ:

- получить фундаментальное образование;
- пройти практику в ведущих организациях Тамбовской области;
- провести студенческие годы ярко;
- улучшить свои творческие и спортивные достижения;
- сделать успешную карьеру?

ПОСТУПАЙ В МИЧУРИНСКИЙ ГАУ!

ПРИСОЕДИНЯЙСЯ К АККАУНТАМ ВУЗА

В СОЦИАЛЬНЫХ СЕТЯХ

ВКонтакте Телеграм Одноклассники

Для получения информации об университете считайте QR-коды с помощью мобильного устройства.

Объявления

В МИЧУРИНСКОМ ГОСУДАРСТВЕННОМ АГРАРНОМ УНИВЕРСИТЕТЕ РЕАЛИЗУЕТСЯ ШИРОКИЙ СПЕКТР ПРОГРАММ ДОПОЛНИТЕЛЬНОГО ОБРАЗОВАНИЯ ДЛЯ ВЗРОСЛЫХ И ДЕТЕЙ.

ДОПОЛНИТЕЛЬНОЕ ОБРАЗОВАНИЕ

Для обучающихся 10-х и 11-х классов общеобразовательных школ проводятся

ПОДГОТОВИТЕЛЬНЫЕ КУРСЫ ДЛЯ ПОДГОТОВКИ К ЕГЭ

ПО РУССКОМУ ЯЗЫКУ, МАТЕМАТИКЕ,
ФИЗИКЕ, БИОЛОГИИ, ОБЩЕСТВОЗНАНИЮ, ИСТОРИИ.

Занятия проходят 2 раза в неделю.
Срок обучения: 7 месяцев.
Контактный телефон:
8 (47545) 3-88-14, доб. 390 (Ушакова Жанна Викторовна).

Для детей в возрасте от 5 до 16 лет
Центр развития современных компетенций детей Мичуринского ГАУ проводит занятия по:

ПРОГРАММАМ ДОПОЛНИТЕЛЬНОГО ОБРАЗОВАНИЯ

- Химия в природе и жизни человека.
- Компьютерная анимация.
- Детский университет лидерства.
- Английский язык.
- Робототехника.
- Промышленный дизайн
- Психология.
- Юный педагог и др.

Контактный телефон:
8 (47545) 3-88-31, доб. 236 (Тарасова Светлана Викторовна).

ДОПОЛНИТЕЛЬНОЕ ПРОФЕССИОНАЛЬНОЕ ОБРАЗОВАНИЕ

Для лиц старше 16 лет проводятся

КУРСЫ ПОДГОТОВКИ ВОДИТЕЛЕЙ ТРАНСПОРТНЫХ СРЕДСТВ КАТЕГОРИЙ «В» (легковой автомобиль), «А» (мотоциклы и др.)

Для обучающихся Мичуринского ГАУ предусмотрены скидки.
По окончании курса выдается свидетельство о профессии водителя.
Контактный телефон:
8 (915) 677-00-22 (Балашов Валерий Алексеевич)

Для лиц, желающих усовершенствовать и (или) получить новую компетенцию, необходимую для профессиональной деятельности и (или) повысить профессиональный уровень в рамках имеющейся квалификации, в Мичуринском ГАУ разработаны:

ПРОГРАММЫ ПРОФЕССИОНАЛЬНОГО ОБУЧЕНИЯ
(по окончании обучения выдается *свидетельство о профессии рабочего*),

КУРСЫ ПОВЫШЕНИЕ КВАЛИФИКАЦИИ
(по окончании обучения выдается *удостоверение о повышении квалификации*),

ПРОГРАММЫ ПРОФЕССИОНАЛЬНОЙ ПЕРЕПОДГОТОВКИ
(по окончании обучения выдается *диплом о профессиональной переподготовке*).

Студенты Мичуринского ГАУ могут освоить дополнительную специальность (рабочую профессию) во время получения среднего профессионального или высшего образования.

Контактный телефон:
8 (47545) 3-88-14, доб. 393
(Синицына Ирина Владимировна).

Путеводитель

СТАНЬ СТУДЕНТОМ МИЧУРИНСКОГО ГАУ!

Пошаговый путеводитель по поступлению в Мичуринский ГАУ в 2023 году.

1 Собрать необходимый пакет документов

ДОКУМЕНТЫ ДЛЯ ПОСТУПЛЕНИЯ

- заявление поступающего;
- документ об образовании (аттестат или диплом);
- паспорт (копия);
- СНИЛС (копия);
- документы, подтверждающие особые права (льготы) на поступление в соответствии с законодательством РФ;
- 4 фотографии 3х4;
- медицинская справка;
- документы, подтверждающие индивидуальные достижения.

2 Передать документы в приемную комиссию

КАК ПОДАТЬ ДОКУМЕНТЫ?

- **лично** (через законного представителя);
- через **суперсервис Госуслуг** («Поступление в вуз онлайн»), расположенном на сайте федеральной государственной информационной системы «Единый портал государственных и муниципальных услуг»;
- через электронную информацционную систему вуза адрес электронного личного кабинета поступающего **http://mgau.ru/applicants/form/**;
- через операторов **почтовой связи.**

3 Подать документы в указанные сроки

СРОКИ ПОДАЧИ ДОКУМЕНТОВ

НАЧАЛО ПРИЕМА ДОКУМЕНТОВ:
20 ИЮНЯ 2023 ГОДА.

ОКОНЧАНИЕ ПРИЕМА ДОКУМЕНТОВ:
зависит от выбираемой формы обучения (очная, очно-заочная, заочная), необходимости сдачи внутренних вступительных испытаний и выбора основы обучения (бюджетной или платной).
ТОЧНЫЕ ДАТЫ МОЖНО УЗДАТЬ НА САЙТЕ УНИВЕРСИТЕТА В РАЗДЕЛЕ «АБИТУРИЕНТУ».

4 Ждать издания приказа о зачислении

ДОБРО ПОЖАЛОВАТЬ В МИЧУРИНСКИЙ ГАУ!

ПАРАЛЛЕЛЬНОЕ ВЫСШЕЕ ОБРАЗОВАНИЕ

У студентов есть уникальная возможность стать обладателями двух дипломов по окончании университета. При получении параллельного высшего образования одна из форм обязательно очно-заочная или заочная. ПОЛУЧИТЬ ВЫСШЕЕ ОБРАЗОВАНИЕ БЕСПЛАТНО МОЖНО ТОЛЬКО ОДИН РАЗ.

Сайт университета

ПЕРЕДАЙ БУКЛЕТ ДРУГУ

От кого:_____
Кому:_____

Лицензия № Л035-00115-68/00119263 от 1 июня 2015 года.
Свидетельство о государственной аккредитации 90А01 № 0003430 от 04 октября 2019 года.
Срок действия свидетельства – до 04 октября 2025 года.

Мичуринский государственный аграрный университет

СПЕЦИАЛЬНОСТИ И НАПРАВЛЕНИЯ ПОДГОТОВКИ

ВМЕСТЕ К УСПЕХУ!

www.mgau.ru

8 (47545) 3-88-17

Актуально

ЗНАКОМЬТЕСЬ: УЧЕБНЫЕ ПОДРАЗДЕЛЕНИЯ

Дорогие абитуриенты, редакция газеты «Вести Мичуринского ГАУ» подготовила для вас визитные карточки институтов, Центра-колледжа прикладных квалификаций и филиала унивpситета.

ЦЕНТР-КОЛЛЕДЖ ПРИКЛАДНЫХ КВАЛИФИКАЦИЙ

ЦЕНТР-КОЛЛЕДЖ ПРИКЛАДНЫХ КВАЛИФИКАЦИЙ

Директор:
Евгений Викторович БАЖЕНОВ.
Адрес: Тамбовская область, г. Мичуринск, ул. Революционная, д. 97а, корпус 15, этаж 2, каб. № 39.
Телефон: 8 (47545) 3-88-23, доб. 222, 223.
E-mail: michac@yandex.ru.
Страница центра-колледжа ВКонтакте:
https://vk.com/ckpkmich
Количество специальностей: 11.

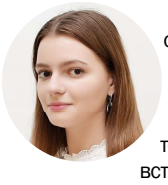

Мичуринский государственный аграрный университет позволил встретить единомышленников, которые всегда готовы прийти на помощь, дать важный совет в нужное время. Познакомил с наставниками, которые как никто другой понимают меня: мои амбиции, мое стремление расти и развиваться.

Веселая студенческая жизнь идет полным ходом! Осталось совсем немного времени до того момента, когда я получу диплом о среднем профессиональном образовании с квалификацией «юрист».

При выборе учебного заведения обратила внимание на слоган университета: «Вместе к успеху!». Это не простые слова, а многообещающее начало пути во взрослую жизнь!

Виктория КОНОБЕЕВА, обучающаяся Центра-колледжа прикладных квалификаций.

ИНЖЕНЕРНЫЙ ИНСТИТУТ

ИНЖЕНЕРНЫЙ ИНСТИТУТ

Директор:
профессор Константин Алексеевич МАНАЕНКОВ.
Адрес: Тамбовская область, г. Мичуринск, ул. Интернациональная, д. 101, корпус 3, этаж 4, ауд. № 419.
Телефон: 8 (47545) 3-88-15, доб. 411, 501.
E-mail: ingfak@mgau.ru.
Страница института на сайте университета:
https://mgau.ru/about/struktura/instituty/ii/
Количество направлений подготовки (бакалавриат): 5.

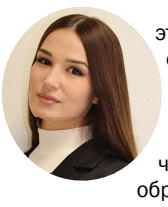

Выбрала этот университет, потому что была уверена, что здесь получу достойное образование.

С первых дней учебы была приятно удивлена уровнем преподавания, количеством внеучебных мероприятий и условиями, которые созданы в вузе для самореализации студентов. Мне в учебном заведении очень комфортно.

На мой взгляд, самое главное богатство вуза — преподаватели, которые в каждом студенте стараются найти талант, дарование и развивать его.

Они легко могут уделить тебе свое личное время. Ощущение, что университет — их дом, а мы — их дети. Это помогает достигать новых творческих успехов.

Я уверена, что после окончания учебного заведения смогу удачно трудоустроиться, а звание «выпускница Мичуринского ГАУ» будет оценено работодателями по достоинству.

ЛАЗАРЧУК СВЕТЛАНА, обучающаяся Инженерного института.

СОЦИАЛЬНО-ПЕДАГОГИЧЕСКИЙ ИНСТИТУТ

СОЦИАЛЬНО-ПЕДАГОГИЧЕСКИЙ ИНСТИТУТ

Директор:
доцент Роман Александрович ЧМИР.
Адрес: Тамбовская область, г. Мичуринск, ул. Советская, д. 274, корпус 10, этаж 3, каб. № 39.
Телефон: 8 (47545) 3-88-25, доб. 237, 238.
E-mail: romanchmir3@mail.ru.
Страница института ВКонтакте:
https://vk.com/pedagogivpered
Количество направлений подготовки (бакалавриат): 5.

Социально-педагогический институт Мичуринского ГАУ – это дружная семья, принявшая меня в 2020 году.

Обучаясь третий год в его стенах, могу сказать, что каждый учебный день неповторим: информативные лекции, интересные семинарские занятия.

Все студенты могут найти дело по душе. Для меня — это наука. Благодаря Наталии Владимировне Черниковой, моему научному руководителю, мне был открыт этот увлекательный путь.

Екатерина ИВАНОВА, обучающаяся Социально-педагогического института.

ПЛОДООВОЩНОЙ ИНСТИТУТ ИМЕНИ И.В. МИЧУРИНА

ПЛОДООВОЩНОЙ ИНСТИТУТ им. И.В. МИЧУРИНА

Директор:
профессор Людмила Викторовна ГРИГОРЬЕВА.
Адрес: Тамбовская область, г. Мичуринск, ул. Интернациональная, д. 101, корпус 3, этаж 2, ауд. № 229.
Телефон: 8 (47545) 3-88-10, доб. 510.
E-mail: GrigorjevaL@mail.ru.
Страница института ВКонтакте:
https://vk.com/public195562097
Количество направлений подготовки (бакалавриат): 11.
Количество программ специалитета: 1.

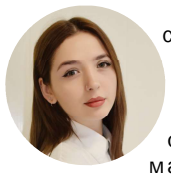

Студенческие годы — это удивительное время самоопределения, масштабных идей и поиска самого себя, новых побед, эмоций.

Важно, что в этот период есть люди, которые поддержат в трудную минуту. В Мичуринском ГАУ это в первую очередь — преподаватели, которые ведут нас по тернистому пути знаний, помогают в освоении необходимых компетенций. Хотелось бы отметить одну особенность нашего университета: педагоги общаются со студентами с уважением, с первого курса считая их профессионалами своего дела.

В вузе обучается много иногородних и иностранных студентов, с которыми очень интересно беседовать, слушать рассказы о различных культурах, при этом расширяя свой кругозор и пополняя словарный запас иностранными словами.

С первых минут знакомства с вузом, поняла, что учиться в нем будет интересно!

Анастасия ЖИГАНОВА, обучающаяся Плодоовощного института им. И.В. Мичурина.

ИНСТИТУТ ЭКОНОМИКИ И УПРАВЛЕНИЯ

ИНСТИТУТ ЭКОНОМИКИ И УПРАВЛЕНИЯ

Директор:
профессор Ольга Юрьевна АНЦИФЕРОВА.
Адрес: Тамбовская область, г. Мичуринск, ул. Интернациональная, д. 101, корпус 1, этаж 2, ауд. № 300.
Телефон: 8 (47545) 3-88-11, доб. 363, 370.
E-mail: econom@mgau.ru.
Страница института ВКонтакте:
https://vk.com/club188491724.
Количество направлений подготовки (бакалавриант): 4.
Количество программ специалитета: 1.

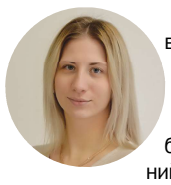

Обучение в университете — это тысячи историй побед и поражений. С первых дней обучения я высоко оценила ценность знаний, предоставленных нашими высококомпетентными преподавателями.

Кроме учебы, принимаю активное участие в различных мероприятиях не только в стенах университета, но и за его пределами! Вуз предоставляет отличную возможность попробовать свои силы в различных конкурсах, культурных мероприятиях, форумах.

В университете развиваю профессиональные умения, и что не менее важно — творческие способности.

Дарья СЕЛЯНКО, обучающаяся Института экономики.

ТАМБОВСКИЙ ФИЛИАЛ

ТАМБОВСКИЙ ФИЛИАЛ МИЧУРИНСКОГО ГАУ

Директор:
Валерий Александрович ТАЛЫКОВ.
Адрес: Тамбовская область, г. Тамбов, ул. Советская, д. 130.
Телефон: 8 (4752) 72-00-35.
E-mail: tab@mgau.ru.
Страница филиала на сайте университета:
https://mgau.ru/about/struktura/filial/
Количество направлений подготовки (бакалавриат): 7.

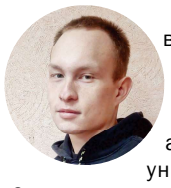

Я студент четвертого курса Мичуринского государственного аграрного университета. Скоро стану дипломированным специалистом. Годы учебы пролетели очень быстро! У образовательного учреждения отличный преподавательский состав, который делится своим опытом и знаниями, что позволяет развиваться в рамках профессиональной и научно-исследовательской деятельности.

Получаемое образование дает возможность совершенствовать личностные качества, быть успешным.

Параллельно с учебой развиваю свои творческие способности, активно участвую во всех мероприятиях Мичуринского ГАУ.

Александр КУМАРИН, обучающийся Тамбовского филиала.

Материал подготовлен управлением общественных связей. Фото из архива университета.

МЫ РАДЫ ВИДЕТЬ ТВОРЧЕСКИХ, ИНИЦИАТИВНЫХ ЛЮДЕЙ В УНИВЕРСИТЕТЕ!
БУДУЩЕЕ ТАМБОВЩИНЫ И РОССИИ – В ВАШИХ РУКАХ!

КОНТАКТЫ ПРИЕМНОЙ КОМИССИИ

По вопросам приема в университет обращаться: 393760, Тамбовская обл., г. Мичуринск, ул. Интернациональная, д. 101, корпус 3, каб. 135. Тел. 8 (47545) 3-88-17. 392000, г. Тамбов, ул. Советская, д. 130, комната 29. Тел. (4752) 72-97-99. E-mail: prkom@mgau.ru. Режим работы: понедельник-пятница; понедельник-суббота (в период приёма) 08.00—17.00. Перерыв 12.00—13.00.

Студенческий мир

СОЦИАЛЬНАЯ ПОДДЕРЖКА СТУДЕНТОВ МИЧУРИНСКОГО ГАУ

На фото: обладатели стипендий Президента РФ и Правительства РФ 2022 года (Яна Третьякова, Дарья Чекина, Илья Чепраков, Алена Дорохова, Юлия Мазаева).

На фото: обладатели муниципальной премии 2022 года (Владимир Колобанов, Александр Рязанцев, Егор Мартынов, Юлия Игнатова).

На фото: заместитель директора Тамбовского филиала Россельхозбанка Александр Обыденнов с обладателями стипендии АО «Россельхозбанк» 2022 года (Софья Килина и Лидия Волокитина).

Существует несколько видов стипендий и премирований, на которые могут рассчитывать обучающиеся университета.

Самая известная — это ГОСУДАРСТВЕННАЯ АКАДЕМИЧЕСКАЯ СТИПЕНДИЯ, ежемесячно выплачивающаяся обучающимся на бюджетной основе. Она назначается на один семестр по результатам сессии (при условии отсутствия оценок «удовлетворительно» и академической задолженности).

ГОСУДАРСТВЕННУЮ СОЦИАЛЬНУЮ СТИПЕНДИЮ могут получать студенты, относящиеся к социально незащищенной категориям населения, вне зависимости от результатов сессии. Обучающиеся, принадлежащие к этим категориям, предоставляют подтверждающие документы в дирекции институтов, филиала и Центра-колледжа прикладных квалификаций.

За достижения в учебной, научной, спортивной, культурно-творческой и общественной деятельности, активное участие в олимпиадах, конкурсах обучающиеся могут претендовать на:

- ГОСУДАРСТВЕННУЮ АКАДЕМИЧЕСКУЮ СТИПЕНДИЮ В ПОВЫШЕННОМ РАЗМЕРЕ;
- СТИПЕНДИЮ ПРЕЗИДЕНТА РФ;
- СТИПЕНДИЮ ПРАВИТЕЛЬСТВА РФ;
- ОБЛАСТНЫЕ ИМЕННЫЕ СТИПЕНДИИ МИНИСТЕРСТВА ОБРАЗОВАНИЯ И НАУКИ ТАМБОВСКОЙ ОБЛАСТИ;
- СТИПЕНДИИ ОБУЧАЮЩИМСЯ, НАЗНАЧАЕМЫЕ ЮРИДИЧЕСКИМИ ЛИЦАМИ ИЛИ ФИЗИЧЕСКИМИ ЛИЦАМИ:

— студенческие муниципальные премии города Мичуринска;

— стипендию АО «Россельхозбанк» и другие.

Студенты университета могут обратиться с письменным заявлением на предоставление МАТЕРИАЛЬНОЙ ПОМОЩИ.

Подробно ознакомиться с порядком назначения стипендий и выплат можно на сайте университета:

www.mgau.ru

в разделе «Общие сведения об организации» (СТИПЕНДИИ И МЕРЫ ПОДДЕРЖКИ ОБУЧАЮЩИХСЯ).

СТУДЕНТ ИМЕЕТ ПРАВО ПРЕТЕНДОВАТЬ ОДНОВРЕМЕННО НА НЕСКОЛЬКО ВЫПЛАТ.

ВУЗОВСКИЕ СООБЩЕСТВА

В Мичуринском ГАУ организовано множество клубов, объединений молодежи для проведения совместного творческого досуга, спортивных тренировок и игр, а также площадок по интересам. Расскажем о некоторых из них.

СТУДЕНЧЕСКОЕ НАУЧНОЕ ОБЪЕДИНЕНИЕ (СНО)

Это объединение, созданное по инициативе обучающихся Мичуринского ГАУ, занимающихся научно-исследовательской, инновационной, научно-просветительской деятельностью для развития научного потенциала и формирования исследовательских компетенций. Имеет двухуровневую структуру: СНО институтов и общее Студенческое научное объединение университета, включающее представителей СНО институтов.

СНО — это возможность для каждого студента быть не только участником, но и организатором научной жизни университета. Заинтересовался? Мы ждем тебя с твоими гениальными идеями и проектами!

Координатор:
Павел Викторович Ерин.

СОВЕТ МОЛОДЫХ УЧЕНЫХ

Совет молодых ученых университета создан для выражения интересов молодых ученых, содействия в реализации научного потенциала студентов, оказания помощи молодым исследователям (от 16 до 35 лет) в разработке проектов и др.

Председатель:
Павел Викторович Ерин.

ПЕРВИЧНАЯ ПРОФСОЮЗНАЯ ОРГАНИЗАЦИЯ СТУДЕНТОВ (ПРОФСОЮЗ)

Профсоюз — это общественная организация, которая защищает интересы и права студентов вуза, а также занимается внеучебной деятельностью в университете. Профсоюз оказывает содействие в приобретении путевок в студенческие лагеря, бесплатных или льготных билетов в театр, на концерты, экскурсии, помогает в оформлении социальной стипендии и материальной помощи.

Ежегодно профсоюз организует Школу студенческого актива. Ее выпускники становятся активными участниками молодежных проектов, акций, общественно значимых мероприятий университета, региона.

Председатель:
Юлия Альбертовна Фролова.

На фото: передача флага «Поискового движения России» и.о. ректора университета С.А. Жидковым.

На фото: в лаборатории кафедры зоотехнии и ветеринарии.

На фото: выступление вокально-инструментального ансамбля «Magnifico».

На фото: встреча с участником гуманитарной миссии в Херсонской области Андреем Митрофановым.

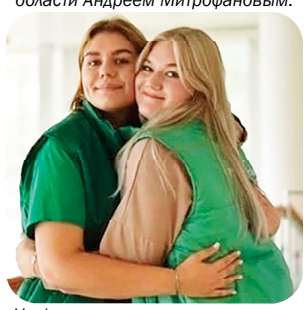

На фото: активисты волонтерского центра «Дом добра».

На фото: участники студенческого сервисного отряда «Василиск» на форуме «В перспективе».

На фото: активисты сельскохозяйственного отряда вуза на Молодежном образовательном форуме «Ростов» (сентябрь 2022).

На фото: эстафета.

СОВЕТ СТУДЕНЧЕСКОГО САМОУПРАВЛЕНИЯ

Совет — единственный представительный орган всех студентов вуза. Он создан в целях обеспечения соблюдения прав обучающихся в решении важных вопросов жизнедеятельности студенческой молодежи, поддержки и реализации социальных инициатив. Члены совета организуют мероприятия и принимают участие в региональных, всероссийских мероприятиях, форумах. Ты, дорогой абитуриент, активист, и у тебя есть интересные проекты, которые ты хочешь реализовать? Или тебя увлекает работа над разнообразными кейсами, связанными с деятельностью совета? Тогда мы ждем тебя!

Председатель:
Елена Максимовна Храмова.

ПОИСКОВЫЙ ОТРЯД «ЖУРАВЛИ»

Отряд создан в декабре 2022 года по инициативе студентов-первокурсников. С целью эффективности его деятельности недавно состоялось подписание соглашения о сотрудничестве между Мичуринским ГАУ и Тамбовским региональным отделением Общероссийского общественного движения по увековечению памяти погибших при защите Отечества «Поисковое движение России».

Командир:
Александр Сергеевич Соловьев.

ВОЛОНТЕРСКИЙ ЦЕНТР «ДОМ ДОБРА»

Центр создан в целях координации и поддержки деятельности волонтеров университета. В нем всегда готовы помочь и подсказать, чтобы путь к становлению волонтером был простым, а сама деятельность приятной и вдохновляющей.

Студенты-волонтеры участвуют в социально значимых мероприятиях вуза, города, региона. Центр осуществляет работу по экологическому, событийному, социальному, спортивному, патриотическому, медийному направлениям, зооволонтерству.

Руководитель:
Дарья Олеговна Кочеткова.

ШТАБ РОССИЙСКИХ СТУДЕНЧЕСКИХ ОТРЯДОВ УНИВЕРСИТЕТА

Это крупнейшая молодежная организация нашей страны! В Штабе студенческих отрядов Мичуринского ГАУ два отряда РСО (сервисный и сельскохозяйственный).

Руководитель:
Светлана Юрьевна Панина.

КЛУБ «ПАТРИОТЫ МИЧУРИНСКОГО ГАУ»

Члены клуба осуществляют свою деятельность по патриотическому воспитанию обучающихся университета в рамках внеучебной работы студентов. Объединение является добровольным и основанным на принципах равноправия, законности и гласности. Его члены посещают слет студенческих патриотических клубов «Я горжусь», организуют мероприятия, участвуют во всероссийских патриотических акциях.

Руководитель:
Елена Максимовна Храмова.

СТУДЕНЧЕСКИЙ ПЕДАГОГИЧЕСКИЙ ОТРЯД «АРГОНАВТЫ»

Его участники — студенты, которые летом работают в детских оздоровительных лагерях Тамбовской и Московской областей.

ЦЕНТР КУЛЬТУРЫ И ДОСУГА

На базе центра создано много коллективов самодеятельности и спортивных команд.

ТЕАТРАЛЬНОЕ ОТДЕЛЕНИЕ:

— студия художественного чтения;

— студенческий народный театр-лаборатория «Феникс»;

— Школа КВН.

ХОРЕОГРАФИЧЕСКОЕ ОТДЕЛЕНИЕ:

— танцевальный коллектив «Волюшка»;

— танцевальный коллектив «Ориенталь»;

— танцевальный коллектив «RealTime».

ВОКАЛЬНОЕ ОТДЕЛЕНИЕ:

— вокальной ансамбль народной песни «Яблонька»;

— хор (вокал академический);

— вокальная студия «Consonance» (эстрадный вокал);

— вокально-инструментальный ансамбль «Magnifico».

КУЛЬТУРНО-МАССОВОЕ ОТДЕЛЕНИЕ:

арт-студия «Visual», студия медиа-сопровождения шоу-программ, студия художественно-прикладного искусства, литературный клуб.

СПОРТИВНОЕ НАПРАВЛЕНИЕ:

баскетбол, волейбол, легкая атлетика, бокс, лыжные гонки, ОФП, дартс, пауэрлифтинг, шахматы, настольный теннис, спортивные единоборства.

Начальник: Александр Владимирович Павленко.

ПОДРОБНЕЕ О РАБОТЕ КОЛЛЕКТИВОВ И СТУДЕНЧЕСКИХ ОБЪЕДИНЕНИЙ ВЫ СМОЖЕТЕ УЗНАТЬ, ПОСТУПИВ В МИЧУРИНСКИЙ ГАУ!

Материал подготовлен управлением по воспитательной и социальной работе. Фото Ирины Верзилиной.

Газета зарегистрирована в Управлении федеральной службы по надзору в сфере связи, информационных технологий и массовых коммуникаций по Тамбовской области.
Свидетельство: ПИ № ТУ68-00215 от 20 мая 2015 г.

Председатель совета редакторов: Жидков С.А.
Совет редакторов: Антипов А.Е., Соловьев С.В., Солопов В.А.
Главный редактор: Галкин Д.В.
Методическая группа: Завражнов А.И., Коновалова Т.В., Манаенкова О.А., Орлова Т.В., Павленко А.В., Палфитов В.В., Руднева Н.И., Тарова З.Н., Чмир Р.А., Широлапова Н.Ю.
Редактор: Шушлебина А.В.
Учредитель и издатель СМИ: ФГБОУ ВО Мичуринский ГАУ.

Адрес учредителя, редакции и издателя: 393760, Тамбовская обл., г. Мичуринск, ул. Интернациональная, д. 101.
ВОЗРАСТНАЯ КАТЕГОРИЯ 12+.
РАСПРОСТРАНЯЕТСЯ БЕСПЛАТНО.

Подписано в печать:
по графику - 15.00 26.12.2022.
фактически - 15.00 26.12.2022.
Дата выхода в свет - 28.12.2022.
E-mail: gazeta@mgau.ru.

Тел.: 8 (47545) 3-88-14, доб. 524.
Тираж 1500 экз. Заказ № 2149.
Отпечатано в типографии
ООО «Веда социум».+ 398055, Липецкая область, г. Липецк, ул. Московская, владение № 83А.