ВЕСТИ
Мичуринского государственного аграрного университета

Издается с июня 1999 г. № 3 (178), октябрь 2021 г. Возрастная категория 6+

На фото: первокурсники Мичуринского ГАУ - 2021.

Этот номер подготовлен для первокурсников - 2021.

Тема номера

МИЧУРИНСКИЙ ГАУ - УНИВЕРСИТЕТ ВОЗМОЖНОСТЕЙ

В учебном заведении наукограда для обучающихся открыто множество дорог для самореализации и профессионального становления.

Мичуринский ГАУ - это многопрофильный университет, который создает практически безграничные возможности для студентов. В рейтинге Минсельхоза России он имеет высокий показатель: занимает 14-е место среди 54 российских аграрных вузов.

Учебное заведение тесно сотрудничает с профильными управлениями администрации Тамбовской области, предприятиями региона.

Приоритетными направлениями развития методической деятельности становятся внедрение цифровых компетенций в основные профессиональные образовательные программы, а также дальнейшая интеграция традиционной и дистанционной форм обучения с применением передовых технологий.

По словам Президента России В.В. Путина, благодаря студенчеству Россия всегда остается молодой, юной, дерзкой, устремленной в будущее. Подрастающее поколение может создавать новые смыслы, новую моду, новую музыку, новое искусство, новые технологии.

Дорогие первокурсники, вы переступили порог вуза в Год науки и технологий и совсем скоро вступите в Год народного искусства и нематериального культурного наследия народов в России. Вам предстоит принимать участие в мероприятиях, проводимых в рамках этих событий, попробовать себя в науке и культурных, спортивных состязаниях, волонтерской деятельности и других сферах.

Помните, чтобы стать высококвалифицированным специалистом, нужно обладать не только профессиональными компетенциями, но и высокой духовной культурой. Эти качества всегда отличали просвещенных деятелей нашей страны, ее истинных патриотов.

Выбрав единственный в стране вуз агросоциальной направленности, вы заложили очередной кирпичик в фундамент своего успешного будущего. В университете ведутся исследования в рамках реализации федеральных целевых программ по 9 отраслям науки по 52 комплексным темам, критически важным для развития региона и России в целом, в которых вы можете принять участие.

Коллектив вуза прилагает максимум усилий, чтобы знакомить студентов с современным состоянием отечественного агропромышленного комплекса и востребованными в нем компетенциями. Экологическая модернизация предприятий, цифровизация АПК, селекция зерновых, плодово-ягодных и овощных культур, решение климатических проблем и других насущных вопросов Тамбовщины должны стать мощным стимулом для ваших студенческих инновационных научных разработок.

По мнению ректора университета В.А. Бабушкина, первокурсники в полной мере заявят о себе в значимых проектах не только в образовательной и научной сферах, но и культурной. Для этого Мичуринский государственный аграрный университет располагает надежным потенциалом.

Материал подготовлен отделом по связям с общественностью.
Фото Александра Отрубянникова.

Одной строкой

АУДИТОРИЯ

На торжественном открытии в Мичуринском ГАУ специализированной учебной аудитории ООО «Фитомаг» присутствовали глава администрации Тамбовской области А.В. Никитин, ректор университета В.А. Бабушкин и генеральный директор ООО «Фитомаг» К.В. Швец. В ней студенты смогут проводить различные исследования, в том числе и по определению зрелости и качества плодов.

ВЫСТАВКА

Первый замминистра сельского хозяйства России Джамбулат Хатуов ознакомился с новыми формами зимостойких, устойчивых к карантинным заболеваниям слаборослых клоновых подвоев яблони селекции Мичуринского ГАУ, представленными вузом в рамках III Международной специализированной выставки технологий для современного садоводства «PRO ЯБЛОКО 2021» (г. Минеральные воды).

НАУКА

Сколковский институт науки и технологий (Сколтех) передал Мичуринскому государственному аграрному университету современное оборудование для проведения мониторинга в плодовых садах, которое будет использовано для обучения студентов и расширения перечня проводимых исследований на территории тест-полигона «Умный сад» в Научно-образовательном центре им. В.И. Будаговского.

ПРОЕКТ

Студентка вуза Виктория Мелехина стала финалистом Всероссийского конкурса «Мастера гостеприимства. Студенты». Ею был разработан проект по реконструкции гостевого домика. Реализация научного замысла будет осуществляться в рамках туристической концепции создания дендропарка и пляжа на территории агробиостанции как центра агротуризма Мичуринска-наукограда РФ.

По материалам отдела по связям с общественностью.

Поздравление

На фото: ректор Мичуринского ГАУ Вадим Анатольевич Бабушкин.

Дорогие первокурсники!

Рад видеть вас частью дружной и сплоченной команды Мичуринского государственного аграрного университета. Статус студента значит, что вы не только преодолели первый серьезный жизненный барьер, но и выбрали дело своей жизни.

Вам, юным дарованиям, открыты все двери в будущее: пожалуйста, творите, выдумывайте, пробуйте! Впереди у вас интересная и насыщенная студенческая жизнь! Уверен, что каждый из вас станет достойным продолжателем многолетних традиций университета и приложит максимум усилий, чтобы внести свой неоценимый вклад в формирование славы агровуза Тамбовского края и выбранной профессии!

Счастья вам, покорения новых образовательных, научных и творческих вершин, настойчивости, трудолюбия, уверенности в своих силах и успеха в достижении поставленных целей! Вместе - к успеху!

В.А. БАБУШКИН,
ректор Мичуринского ГАУ.
Фото Оксаны Власовой.

Факты

На фото: ректор вуза В.А. Бабушкин с участниками Школы студенческого актива.

СОБЫТИЯ

Для первокурсников университета прошли первые значимые мероприятия.

В сентябре состоялись «веревочные курсы», по итогам которых самые активные студенты смогли принять участие в Школе студенческого актива «Ты - лидер!». Параллельно в рамках цикла мероприятий, посвященных Дню дружбы народов в Тамбовской области, в университете был организован День первокурсника для студентов из-за рубежа. В этом году из других стран на очную форму обучения в вуз зачислено 66 чел.

Материал подготовлен отделом по связям с общественностью.
Фото Александра Отрубянникова.

НАШИ ПЕРВОКУРСНИКИ

Сотрудники приемной комиссии подготовили рейтинг поступивших абитуриентов в 2021 году.

Лидерами, возглавившими рейтинг в номинации «Первый соискатель на очную форму обучения», стали студенты Инженерного института Дмитрий Чивилев и Виктор Сосулин.

Самый высокий балл ЕГЭ (263 балла) у первокурсницы Института экономики и управления Анастасии Фефеловой.

Хетаг Гиоев, обучающийся Инженерного института, приехал к нам из самого дальнего уголка России - Владикавказа (Республика Северная Осетия - Алания).

Первокурсники Пагнол Мбакоп Марсел, Нгамене Аннисет, Атоутса Фердинанд Муриел, Фезеу Така Арно Стефан проживают в самой удаленной от России стране - Камерун.

Цифра номера

994 человека

поступило в Мичуринский ГАУ на 1 курс очной формы обучения в 2021 году.

Блиц-опрос

О СТУДЕНЧЕСКИХ ГОДАХ

Редакция газеты «Вести Мичуринского ГАУ» попросила директоров институтов агровуза Тамбовщины поделиться самыми яркими воспоминаниями о студенческих годах.

Людмила Викторовна ГРИГОРЬЕВА, директор Плодоовощного института имени И.В. Мичурина, выпускница Мичуринского ГАУ.

Воспоминаний очень много. Это и практика в начале сентября, когда неожиданно выпал обильный снег и ударил мороз, а нас отправили в карликовый сад на сбор замерзших яблок, которые стучали в корзинках, как бильярдные шары. Мы их отогревали на костре и ели, яблоки были такие вкусные. В этот год, кстати, и родилась песня «Яблоки на снегу».

А сколько улыбок вызывает воспоминание, когда учились ездить на тракторах... И гусеничных, и колесных. Учили и девушек, и юношей...

А поездка лучших студентов в Польшу для знакомства с новыми технологиями в садоводстве и овощеводстве.

И в памяти остались наши любимые педагоги и студенческие товарищи, с которыми я дружу все эти годы.

Константин Алексеевич МАНАЕНКОВ, директор Инженерного института, выпускник Московского автодорожного института.

Я вспоминаю с чувством благодарности строгих и компетентных преподавателей, которые с благородным великодушием смотрели на нас, старались передать нам не только инженерные знания, умения и навыки, но и личностные, социальные. Если сравнивать мои студенческие годы и сегодняшних студентов, то, на первый взгляд, кажется, мало что изменилось: и тогда, и сейчас были целеустремленные личности и лоботрясы... Нынешним студентам я хотел бы пожелать бережного отношения к самому дорогому, что есть у человека, - времени.

Ольга Юрьевна АНЦИФЕРОВА, директор Института экономики и управления, выпускница Мичуринского ГАУ.

Студенчество - самая незабываемая пора в жизни каждого человека. Она наполнена не только непрерывным получением знаний, но и ярким калейдоскопом творческих событий. Это пора беззаботной юности, когда ты открыт для всего нового и интересного. И, конечно же, неповторимый след в душе оставляет это ценное время, поскольку именно оно дарит множество новых знакомств и открытий. Очень важное место в жизни студента занимают педагоги, я вспоминаю их с особенной благодарностью, особенно Ираиду Павловну Шаляпину, которая практически дала мне путевку в жизнь, привила вкус к научным исследованиям. Она оказала очень большое влияние на мои взгляды, подход к профессиональной деятельности, учебе, восприятию жизни.

Валентин Яковлевич НИКУЛЬШИН, директор Социально-педагогического института, выпускник Мичуринского государственного педагогического института (ныне Мичуринский ГАУ).

Однажды произошел такой случай. Товарищеский суд. Это было в студенческом общежитии. Суд выглядел так. Первым получил слово обвинитель: «Поступок Льва Грачева страшно потряс все наше общежитие. Потрясение было настолько велико, что на 2-м этаже обвалилась штукатурка. Мы знали о его поведении и терпели. Больше нет никаких сил. Обращения к Левиной совести: «Товарищ Грачев, Лева, Лев, веди себя хорошо, у нас в институте много кружков художественной самодеятельности, где ты мог применить свой талант!» - не увенчались успехом. Вторым получил слово его одногруппник: «Да, обвинение правильное. Но ведь Лев - спортсмен. Недавно он приз по гимнастике взял. Вы знали об этом? - Нет. А у нас в профкоме стоял этот приз. Вот вы обо всем этом обговорите и примите к сведению, а я уж для вас - «постараюсь».

Валерий Александрович ТАЛЫКОВ, директор Тамбовского филиала, выпускник Тамбовского государственного педагогического института.

Хочу сказать спасибо студенческим годам за мое окружение, моих друзей. Несмотря на то, что после окончания университета жизнь раскидала нас не только по разным городам, но и странам, я всегда знаю, что меня ждут в любое время, и будут рады видеть.

Спустя годы мы поддерживаем связь друг с другом, с любовью вспоминаем родной институт, дорогих наших педагогов, свой курс и студенческую дружбу - надежную, настоящую, бескорыстную.

Страницы истории

На фото: (слева направо) И.В. Мичурин в 1880-е годы; И.В. Мичурин с первым выпуском Мичуринского ГАУ (1934 г.); И.В. Мичурин за работой.

ВЕЛИКИЙ РУССКИЙ САДОВОД

Редко когда город носит имя ученого, на карте мира мы чаще встретим имена политиков, общественных деятелей. В чем же заслуга Ивана Владимировича Мичурина, основателя и инициатора открытия нашего университета?

И.В. МИЧУРИН
(27.10.1855 - 07.06.1935)

Русский биолог и селекционер, автор многих сортов плодово-ягодных культур, доктор биологии, Заслуженный деятель науки и техники РСФСР, почетный член Академии наук СССР, академик ВАСХНИЛ, почетный член Чехословацкой земледельческой академии.

Жизнь и деятельность Ивана Владимировича Мичурина - блестящий пример того, как человек, охваченный одним стремлением, благодаря неустанному труду, настойчивости и мужеству достигает вершин науки и становится в ней творцом. У Ивана Владимировича не было не только высшего образования, но даже законченного среднего, однако путем самостоятельных систематических занятий он получил глубокие познания в биологии. Блестящий талант экспериментатора дал ему возможность далеко опередить современную науку того времени.

ПРИЗВАНИЕ

В семье Мичуриных Иван Владимирович был седьмым ребенком, однако братьев и сестер не знал, поскольку из семерых детей выжил только он. Мать - Мария Петровна, отец - Владимир Иванович. Когда мальчику было пять лет, умерла его мать, а у отца вскоре появилась новая семья.

Лишенный материнского присмотра он проводил много времени на берегу реки Прони, ловя рыбу, или в саду с отцом. Мальчик с интересом наблюдал, как растут и как умирают растения, как в дожди замыкаются в себе и как томятся в засуху. Все вопросы, которые возникали в голове наблюдательного Ивана, находили увлекательное и живое объяснения у отца Владимира Ивановича.

На улицу поиграть с деревенскими мальчишками Ваню пускали редко, и предоставленный самому себе он все время проводил в саду огромной красивой усадьбы. Таким образом, копание, сеяние и сбор плодов стали единственными играми, которые знал в детстве Ванечка. А самыми ценными его сокровищами и любимыми игрушками являлись семена. У него имелись их целые коллекции различных по окраске и форме.

Однажды родители и все родственники пошли сеять семена плодовых, а мальчику не дали (ему было всего четыре года!), так как побоялись, что испортит посадочный материал. Тогда он взял солоночку, сделал грядочку и посеял соль, показав, что может провести такую же грядочку, ровную, хорошую, и засыпать точно так же, как взрослые. Эта любовь к земле была уже заложена в нем.

Как Константин Циолковский, глухой, создал такую науку, как космонавтика? Как Дмитрий Менделеев, не отличающийся интересом к наукам в детстве, открыл периодический закон и разработал периодическую систему элементов? А Михаил Ломоносов? Все они совершали героический подвиг. Им сил и здоровья на это давал Господь, чтобы они могли сделать для своего народа, что сделали, так же, как и Ивану Владимировичу.

ШКОЛЬНЫЕ ГОДЫ

Когда ему исполнилось 7 лет, он пошел учиться в Пронское уездное училище Рязанской губернии. Маленький Ваня готовился к этому, занимался у родственников (у теток и дядей).

Например, Лев Иванович очень любил И.В. Мичурина, привечал племянника и старался оказать ему помощь в получении знаний.

ОБЫКНОВЕННЫЙ САДОВНИК

И.В. Мичурин закончил 4 класса. У него были способности, было желание учиться, его готовили для поступления в Рязанскую гимназию. Но, к сожалению, к тому времени семья полностью разорилась, денег не было, чтобы заплатить за учебу. И тогда дядя Лев Иванович взял его к себе обыкновенным садоводом. Он и работал на земле, обрезал растения, учился их прививать, ухаживать, различать. Но и во время работы он продолжал повышать уровень знаний.

ЖИЗНЬ В КОЗЛОВЕ

Когда Ивану Владимировичу исполнилось 17 лет, дядя отправил его к знакомым в Козлов, где юноша устроился коммерческим конторщиком местной станции, относящейся к Рязано-Уральской железной дороге.

У хозяина дома, где снимал квартиру, он попросил участочек земли за дополнительную плату. На нем он проводил опыты по селекции. Чтобы выписывать из-за границы весьма дорогостоящие книги по ботанике, саженцы и семена из разных стран мира, а также покупать необходимый инвентарь и материалы, Ивану Владимировичу пришлось заниматься ремонтом различных приборов и починкой часов.

1874 году И.В. Мичурин женился на одной из девочек из семьи Петрушиных. Она стала другом и помощником великого естествоиспытателя на долгие годы. А вскоре после свадьбы Иван Владимирович арендовал пустующую усадьбу Горбуновых. Сюда он перенес собранную им коллекцию садовых растений. 1877-1888 годы в жизни Ивана Владимировича были особенно тяжелыми: время упорного труда, нужды и моральных потрясений из-за неудач в сфере акклиматизации плодовых растений.

Родственники по линии жены помогли купить им участок в семи километрах от города, у слободы Турмасово. Здесь появились его первые сорта косточковых (вишни и сливы). К 1893 году там росли тысячи гибридных сеянцев груш, яблонь и вишен, плодоносил виноград, лозы которого зимовали под открытым небом. Сам Иван Владимирович теперь жил в питомнике безвыездно.

В 1893-1896 годах биолог понял, что причиной гибели многих его деревьев в суровые зимы является жирная почва питомника, которая, «балуя» гибриды, делает их менее зимоустойчивыми. В 1899 году он продал усадьбу и купил новый участок в пригородной слободе Донское, куда и пересадил растения «для обеспечения „спартанского“ воспитания», как он говорил.

К весне 1919 года количество экспериментов в саду им увеличилось до нескольких сотен. К И.В. Мичурину пришла слава, к нему начали приезжать ученые из других стран. Он консультировал работников сельского хозяйства по проблемам поднятия урожайности, борьбы с засухой и селекции, участвовал в агрономических работах Наркомзема, а также выступал перед многочисленными учениками.

ВОСКРЕСНЫЕ ЧТЕНИЯ

Учился Иван Владимирович всю жизнь. На купленном участке в Донской слободе было несколько деревянных сарайчиков. В воскресные дни в них устраивались чтения, на которые приходили все желающие. Как вспоминал А.Н. Бахарев, они удивлялись сведениям о новинках, которых знал селекционер, о них даже они, молодежь, не слышали. И.В. Мичурин говорил всегда так просто, так доходчиво, что было понятно любителю-садоводу и кандидату наук, ученому.

ЛУЧШИЙ ПОДАРОК

Семечки растений считал И.В. Мичурин лучшим для себя подарком. Он был очень признателен академику Н.И. Вавилову за привезенные из Америки яблоки сорта Голд Делишес. В знак благодарности писал Николаю Ивановичу: «Вот из этих яблочек выбрал столько семечек».

Иван Владимирович задумался о создании нескольких сортов персика и абрикосов. Он узнал, что на границе с Монголией есть монастырь, где растут их морозоустойчивые сорта, но пройти на территорию обители было невозможно. Тогда один из его знакомых, военнослужащий, решил ему помочь. Его часть находилась рядом с тем местом. Он организовал набег на монастырь, и пока выясняли отношения, солдаты рвали абрикосы и клали их в карманы, а затем отправили косточки из плодов в Козлов.

УВЛЕЧЕНИЯ

Иван Владимирович увлекался механикой, физикой, химией, астрономией, прогнозами погоды, изучал содержание сахара и витаминов в плодах. Изобрел опрыскиватель для теплиц, оранжерей, комнатных цветов и всяких посевов на открытом воздухе и в парниках. Он составил проект освещения железнодорожной станции при помощи электрического тока, а впоследствии реализовал его.

Все науки изучал самостоятельно, уделял большое внимание самообразованию, изучал отечественную и зарубежную литературу по вопросам селекции.

Любил читать фантастику. Если встречал описание удивительных растений, он начинал переписываться с авторами, желая узнать, где они встречали то или иное редкое растение.

Большое внимание уделял астрономии, хорошо знал звезды. Любое дело доводил до конца. Прекрасно владел русским языком. Красиво писал.

Переводы научных статей стоили очень дорого, он стал изучать языки самостоятельно. К концу жизни он говорил: «Изучил только три язычка: английский, немецкий и французский». Французский знал в совершенстве.

На двенадцатом году селекционных работ И.В. Мичурин разослал во все концы страны «Полный прейскурант» фруктовых и декоративных кустарников и деревьев, а также семян плодовых растений, имеющихся в его хозяйстве. Сборник этот был иллюстрирован рисунками самого садовода, великолепно владевшего как графикой, так и сложной акварельной техникой.

Л.В. ВОЛОКИТИНА, директор Дома-музея И.В. Мичурина. Фото из музея вуза.

Ни искусство, ни мудрость не могут быть достигнуты, если им не учиться. Демокрит

Актуально

КАК ЗДЕСЬ ЖИВУТ?

О правилах проживания в общежитиях университета рассказывает студентка Плодоовощного института имени И.В. Мичурина Елена Тельнова.

- В каких общежитиях проживают студенты разных институтов?

- За каждым институтом закреплено свое общежитие. У Плодоовощного института имени И.В. Мичурина – общежитие № 5 (ул. Герасимова, д. 130Б), у Социально-педагогического и Инженерного институтов – общежитие № 3 (ул. Интернациональная, д. 94А), у Института экономики и управления – общежитие № 2 (ул. Красноармейская, д. 10А), у Центра-колледжа прикладных квалификаций – общежитие №1 (ул. Советская, д. 316А).

На фото: общежитие.

- Сколько человек проживает в одной комнате?

- В комнате проживает от двух до трех человек.

- Могут ли мальчики и девочки жить в одной комнате?

- Нет, по правилам общежития мальчики и девочки живут в разных комнатах.

- Сколько стоит проживание в общежитии, как осуществляется оплата?

- Плата варьируется от 650 рублей до 900 рублей в зависимости от количества квадратных метров. Оплата вносится ежемесячно не позднее 10 числа месяца, следующего за расчетным, наличным расчетом в кассу вуза.

- В котором часу обучающиеся должны возвращаться в общежитие?

- Общежитие закрывается в 23:00. До этого времени все студенты должны вернуться в общежитие и находиться в своих комнатах.

- Что дает студентам проживание в общежитии?

- Умение понимать других людей, возможность уживаться с их привычками и изменять что-то в своем характере. Приобретение опыта поиска выходов из конфликтных ситуаций. Полученные навыки общения с людьми ничуть не меньше, нежели заветный диплом о высшем (или среднем профессиональном) образовании.

Редакция газеты.
Фото из архива вуза.

Секреты успеха

ЛАЙФХАКИ ОТ СТАРШЕКУРСНИКОВ

На правах студентки третьего курса хочется поделиться с первокурсниками несколькими советами, которые помогут достичь определенных результатов и легко освоиться в стенах Мичуринского ГАУ.

Лайфхак № 1. Как не опоздать на занятия и не потеряться в стенах университета

В самые первые дни, на большой перемене, пройдитесь по университету, это поможет не только лучше его узнать, но и легче ориентироваться в корпусах и кабинетах. Чем больше вы знаете о строении вуза, тем быстрее ориентируетесь в его пространстве, а, значит, не опаздываете к началу пары.

Лайфхак № 2. Расписание и длительность занятий

Заранее ознакомьтесь с расписанием занятий, обратите внимание, что оно поделено на две недели и одна неделя отличается от другой. Скачайте его на телефон, это позволит всегда иметь график под рукой. Длительность лекции или семинара составляет 1 час 30 минут. Рекомендуем не злоупотреблять жидкостями, если не хотите пропустить важную информацию.

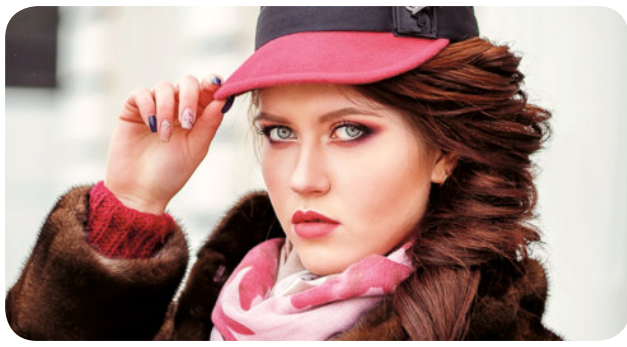
На фото: студентка Яна Третьякова.

Лайфхак № 3. Зачетка работает на студента

В течение всего периода обучения к получению знаний нужно подходить крайне ответственно и прилежно. Но именно в период первых сессий преподаватели формируют основное впечатление о студенте, его способностях и возможностях, а также личных качествах. Поэтому сессии первых лет так важны. Преподаватель обязательно заметит вас и оценит ваши компетенции, что, в свою очередь, поможет гораздо легче сдать зачеты и экзамены.

Лайфхак № 4. Стипендия - хорошее подспорье

Итак, усердно проработав год, став отличником учебы, поучаствовав в культурно-творческих, спортивных, общественных и научных событиях, собрав «увесистое» портфолио вы становитесь претендентом на повышенную стипендию (если вы обучаетесь на бюджетной основе!) или на иные премии, предусмотренные планом мероприятий университета. К таким, например, относится ежегодная премия Мичуринского ГАУ «Студент года».

Уважаемые первокурсники, желаем вам успехов в учебе и незабываемых студенческих лет. В ваших руках сделать это время самым ярким в своей жизни – посетить множество городов, обзавестись связями по стране и миру, попробовать свои силы в различных направлениях науки, культуры, спорта и общественной деятельности. Помните – вода под лежачий камень не течет.

Яна ТРЕТЬЯКОВА,
студентка Социально-педагогического института.
Фото из архива автора.

Заметки

СТУДЕНЧЕСКИЕ БУДНИ

Предлагаем вашему вниманию, дорогие первокурсники, подборку смешных случаев из жизни студентов, присланных в редакцию газеты преподавателями Мичуринского государственного аграрного университета.

Научный сотрудник университета поделился следующими курьезными случаями.

Студент N водил ребенка в детский сад, который был расположен на территории института, где он учился. В то время такое было. Начало работы садика в 8:00 и занятия в 8:00. И он бежит в садик, быстро-быстро раздевает сына и ровно на 10 минут опаздывает на первую пару. Его появление вызывало сначала смех группы. Затем привыкли, и никто не обращал на это внимания, понимали, как непросто быть студентом и родителем одновременно.

***

У студента N, обладателя именных стипендий, был сын довольно шустрый, который любил рисовать, и как-то попалась ему в руки зачетка. И ребенок красным карандашом изрисовал все страницы. И там где были уже заполненные, и где оставались чистыми листы. И вот приходит студент на экзамен, профессор открывает зачетку, чтобы поставить отметку, а там все изрисовано. Преподаватель смотрит удивленно:

- Что это такое?

- Слушайте, - говорит студент, - я готовлю уже следующее поколение в вуз.

- Будет достойный преемник, - улыбнувшись, ответил профессор.

***

Преподаватель Центра-колледжа прикладных квалификаций вспоминает такой забавный момент.

К занятию необходимо было выучить наизусть стихотворение Ф.И. Тютчева. Но времени студенту на это не хватило, и он распечатал текст крупным шрифтом на двух листах А4. Шпаргалка была прикреплена скотчем к ноге приятеля. Достаточно было выставить ногу из-под стола, чтобы отвечающему хорошо был виден текст.

Очередь пришла отвечать этому студенту. Начало оказалось впечатляющим! Но курьез произошел в тот момент, когда на последнем четверостишии лист шпаргалки отвалился. Отвечающий без запинки продолжил рассказывать стихотворение, придумывая и рифмуя его на ходу. В кабинете стоял невероятный смех, но студент с невозмутимым выражением лица продолжал читать свое творение. Мне ничего не оставалось, как признать, что в нем погиб настоящий поэт.

***

Из опыта преподавания профессора кафедры садоводства, биотехнологий и селекции сельскохозяйственных культур.

Экзамен по плодоводству. Преподаватель - студент:

- Что такое залужение междурядий?

- Это когда междурядия обильно поливают водой до образования луж.

***

Сотрудники Института экономики и управления рассказали о таком приключении на лекционном занятии.

Студент старается на паре незаметно для преподавателя разговаривать по телефону. Вдруг в аудитории все присутствующие слышат: «Мария Витальевна, тише, пожалуйста! Плохо слышно».

***

Из записной книжки профессора кафедры агрохимии, почвоведения и агроэкологии.

Студенты видят в вузе преподавателя N и звонят одногруппнику: »Срочно собирайся. Преподаватель N уже пришел». Обучающийся прибегает в институт, подходит к учителю и говорит:

- Здравствуйте! Извините, я пришел на занятие.

- У Вас по расписанию, - поинтересовался преподаватель.

- Нет.

- Тогда почему пришли?

- Друзья сказали, что Вы в университете.

***

Профессор кафедры зоотехнии и ветеринарии сообщил о таком комическом эпизоде на экзамене.

- Можно ли так ничего не знать? - возмутился преподаватель.

- Простите, я думал, что экзамен у нас завтра.

Редакция газеты благодарит коллектив университета за оказание помощи в подготовке материала.

Говорят первокурсники

ЧЕМ ЗАНЯТЬСЯ ПОСЛЕ ЛЕКЦИЙ?

Студенты-первокурсники ответили на вопрос, какие цели они ставят перед собой, помимо учебы?

Мичуринский ГАУ - это больше чем университет. Это целый студенческий мир, где каждый может найти себе то, что ему по душе, и активно развиваться в этой области. В свободное от учебы время можно посещать занятия художественным словом, танцами, играть в баскетбол, участвовать в волонтерской деятельности. Вуз предоставляет возможности заграничных стажировок и работы над научными исследованиями. Я планирую участвовать в активной жизни университета, представлять учебное заведение на разных конкурсах и олимпиадах, чтобы приносить ему как можно больше побед.

Дарья БУЦКИХ,
студентка
Плодоовощного института имени И.В. Мичурина.

Я приехал из Владикавказа. Занимаюсь программированием, планирую продолжать развиваться в этой сфере и надеюсь на поддержку со стороны преподавателей и администрации института. Помимо основного обучения в вузе, я собираюсь играть в сборной университета по волейболу, так как увлечен этим видом спорта и желаю достичь определенных успехов в нем.

Хотелось бы отметить, что ранее я занимался грэпплингом и желал бы продолжить это делать. Однако в вузе нет такой секции. Считаю важным предложить открыть в вузе секцию по этому виду единоборства. Общественная жизнь в институте меня привлекает, поэтому буду стараться принимать участие в разных мероприятиях.

Хетаг ГИОЕВ,
студент
Инженерного института.

В самом начале пути студенты ставят перед собой основную цель - получить образование и диплом об окончании высшего учебного заведения. Но есть и другие: участие в студенческой жизни вне занятий, установление контактов с потенциальными работодателями и поиск будущего трудоустройства. Теперь я студентка, и поставила перед собой цель - увеличить круг общения. В нашем университете это сделать легко, ведь сюда приезжает поступать молодежь не только из разных городов России, но и различных стран мира. Мне хотелось бы поучаствовать в многочисленных студенческих мероприятиях и реализовать себя в творчестве.

Наталья САФОНОВА,
студентка
Института экономики и управления.

Я рада, что поступила в Мичуринский государственный аграрный университет, который имеет такую славную историю, богатые традиции и, уверена, блестящее будущее. Выбрав сложную и ответственную педагогическую профессию, я хочу многому научиться, чтобы стать хорошим учителем и помогать детям.

Жду открытий и ярких впечатлений от встречи с интересными людьми, хочу найти новых друзей и самореализоваться при любой возможности.

Галина МОЛЧАНОВА,
студентка
Социально-педагогического института.

Студенчество - это, прежде всего, океан возможностей. В такой важный и светлый временной отрезок очень хочется попробовать себя проявить в самых разных направлениях (КВН, сценические мероприятия, работа со студенческими изданиями, волонтерство, спортивные походы и прочая активная деятельность). Возможно, я полюблю какой-то вид спорта или мне понравится играть в студенческом театре. А может, начну изучать какую-либо науку, с радостью буду читать по ней доклады или даже смогу практиковаться. И что немаловажно - рядом будут люди, будущие коллеги, и студенты других специальностей, которые пришли с такой же целью, что и я. Новые знакомства, возможности, развитие собственной личности - именно этого я жду от учебы!

Вероника ЖУРАВЛЁВА,
студентка
Центра-колледжа прикладных квалификаций.

Памяти выпускников университета

ПЕРВЫЙ РЕДАКТОР УНИВЕРСИТЕТСКОЙ ГАЗЕТЫ

18 сентября 2021 года ушел из жизни первый главный редактор газеты «Вести Мичуринского государственного аграрного университета», старший преподаватель кафедры ландшафтной архитектуры, землеустройства и кадастров Плодоовощного института имени И.В. Мичурина Владимир Иванович Корнеев.

В.И. Корнеев родился 23 января 1957 года в Мичуринске. После окончания школы № 8 и Ленинградского высшего военно-морского училища имени М.В. Фрунзе по специальности инженер-штурман он служил капитан-лейтенантом, штурманом подводной лодки Тихоокеанского флота.

В 1993 году вступил в Союз журналистов России.

Через пять лет окончил Мичуринскую государственную сельскохозяйственную академию (ныне Мичуринский ГАУ) по специальности экономист-организатор. В 1998 году был принят на должность инженера по технике безопасности в Плодоовощной институт имени И.В. Мичурина. За время работы ему была присвоена 1 категория инженера.

В 1999 году Владимир Иванович организовал регулярный выпуск газеты «Вести Мичуринского государственного аграрного университета» и долгие годы был ее главным редактором. Выпустил публицистический цикл «Лики зла», пьесу «Либервильский губернатор», серии сказок и морских рассказов.

Владимир Иванович также был редактором местных периодических изданий.

В 2008 году В.И. Корнеев перешел на должность редактора издательско-полиграфического центра. В 2011 году был переведен на должность старшего преподавателя кафедры земледелия, землеустройства и растениеводства (ныне кафедра ландшафтной архитектуры, землеустройства и кадастров), где трудился до последнего дня.

http://www.mgau.ru/news.
Фото из архива вуза.

На фото: на шлюпке посреди Индийского океана. На корме справа В.И. Корнеев.

АНЦИФЕРОВ А.В. И ПАМЯТНИКИ ЖИВОЙ ПРИРОДЫ ТАМБОВСКОЙ ОБЛАСТИ

В Мичуринском ГАУ прошел цикл мероприятий по увековечиванию памяти выпускника Социально-педагогического института А.В. Анциферова.

Среди многочисленных памятников архитектуры, музыки, живописи, истории, литературы, науки России есть и совсем удивительные - это памятники живой природы.

Создан национальный реестр старовозрастных деревьев России, насчитывающий более 1 тысячи единиц (а если быть точным 1061), около 30 из которых произрастает на территории Тамбовской области.

Большой вклад в сохранение этих памятников, в реализацию Всероссийской программы «Деревья - памятники живой природы» внес выпускник биологического факультета Мичуринского государственного педагогического института (ныне Мичуринский ГАУ) Алексей Викторович Анциферов, научная деятельность которого была в дальнейшем связана также с Мичуринском-наукоградом РФ Тамбовской области.

На фото: у клена в Музее-заповеднике С.В. Рахманинова.

После обучения в аспирантуре ВНИИС имени И.В. Мичурина. А.В. Анциферов успешно защитил диссертацию на соискание ученой степени кандидата сельскохозяйственных наук по специальности Селекция и семеноводство по теме «Хозяйственно-биологическая оценка сортов и отборных форм черемухи». Алексей Викторович занимался не только изучением черемухи, но и инструментальными дендрохронологическими обследованиями. Он способствовал приданию статуса охраняемых природных объектов и обеспечению государственной охраны деревьям-патриархам.

Дело А.В. Анциферова вызывает неподдельный интерес у сотрудников и студентов Социально-педагогического института. В память выпускника преподаватели провели кураторские часы и экскурсии по ознакомлению обучающихся с достопримечательностями Тамбовщины, включенными в Национальный реестр старовозрастных деревьев России.

Воспитанники вуза посетили Дом-музей И.В. Мичурина, на приусадебной территории которого произрастает могучий дуб, помнящий великого ученого-селекционера, членов его семьи, высокопоставленных гостей и простых обывателей. Побывали у двухсотлетнего дуба-патриарха в парке музейного комплекса «Усадьба Асеевых» (г. Тамбов).

Неизгладимое впечатление на студентов произвело Дерево Любви, представляющее собой два сросшихся между собой дерева - дуба черешчатого и сосны обыкновенной. Это чрезвычайно редкое явление в мире природы, когда срастаются между собой деревья разных пород. Дерево Любви включено в реестр «Удивительные деревья» России. Возраст деревьев составляет 135 лет и 143 года соответственно. Полюбоваться этим памятником живой природы можно в деревне Тулиновка Тамбовского района.

Студенты увидели и клен остролистый, произрастающий в Музее-заповеднике С.В. Рахманинова (д. Ивановка Уваровского района). Его возраст - 166 лет.

Это дерево было свидетелем того, как великий русский композитор Сергей Васильевич сочинял свои лучшие произведения (85% композиций были созданы здесь), а также многих событий, потрясений, обрушившихся на усадьбу, которая была полностью уничтожена после революции (а клен, находящийся вблизи усадьбы остался невредим!). Он стал очевидцем восстановления дома и флигеля, присвоения усадьбе статуса музея, проведения музыкальных фестивалей, участие в которых принимают всемирно известные музыканты (И. Архипова, Н. Луганский и др.). Неподалеку от клена растет еще два дуба XIX века.

Деревья - это живые свидетели истории, событий давно минувших лет, смены эпох, с одной стороны, а с другой, - это живая связь между разными поколениями людей.

Деревья-патриархи Тамбовщины помнят и знаменитого русского поэта Е.А. Боратынского в усадьбе Мара Уметского района, и великого русского композитора П.И. Чайковского в усадьбе В. Шиловского (д. Усово Бондарского района), и многих других выдающихся деятелей русской культуры.

Россия - это бескрайние просторы, неповторимые пейзажи, неотъемлемой частью которых являются деревья. Они природные и духовные ценности нашей страны, русской жизни, ее культуры. Памятники живой природы формируют менталитет русского человека, его мировосприятие, миропонимание, мировоззрение. Это то, что мы должны сберечь, приумножить и передать будущим поколениям.

Сохранение этих сокровищ было делом скромного человека А.В. Анциферова. В сентябре текущего года в музее Мичуринского ГАУ создана экспозиция, посвященная его деятельности.

Н.Ю. ШИРОЛАПОВА,
канд. филол. наук,
доцент кафедры
социально-гуманитарных
дисциплин.
Фото из архива автора.

Объявления

ПУШКИНСКИЕ КАРТЫ

Студенты Мичуринского государственного аграрного университета начали оформлять Пушкинскую карту.

Пушкинская карта - новый проект, направленный на поддержку российской молодежи и популяризацию культурных мероприятий среди студентов.

Карта будет действовать на территории всей страны в течение календарного года. Она своеобразный пропуск в мир культурных событий для молодых людей в возрасте от 14 до 22 лет.

В 2021 году номинал карты составляет 3 тысячи рублей.

Денежные средства можно потратить на покупку билетов в музеи, театры, концертные залы, филармонии и другие культурные учреждения России.

Студенты вуза, всегда находящиеся в эпицентре культурной жизни, с радостью восприняли новую инициативу, скачивают приложение «Госуслуги. Культура» и заказывают выпуск Пушкинских карт.

Подробную информацию можно посмотреть на сайте культура.рф.

http://www.mgau.ru/news.
Фото https://yandex.ru/images.

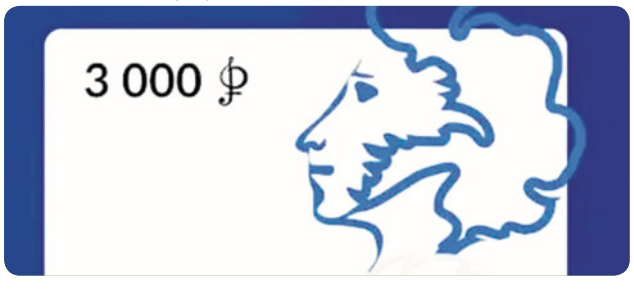

КУЛЬТУРА. ТВОРЧЕСТВО. СПОРТ

В университете ведется набор в творческие коллективы и спортивные секции в следующие отделения:

- музыкальное:
вокальной ансамбль народной песни «Яблонька», хор (вокал академический), вокальная студия «Consonance» (эстрадный вокал), ВИА «Баунти»;

- театральное:
студия художественного чтения, студенческий народный театр-лаборатория «Феникс», Школа КВН, хореографическое отделение, танцевальные коллективы «Волюшка», «Ориенталь»;

- культурно-массовое:
арт-студия «Вспышка», студия медиасопровождения шоу-программ, студия художественно-прикладного искусства, пресс-клуб;

- спортивное:
баскетбол, бокс, волейбол, ОФП, легкая атлетика, лыжные гонки, настольный теннис, пауэрлифтинг, спортивные единоборства, дартс, футбол, шахматы.

НАУЧНЫЕ МЕРОПРИЯТИЯ

Первокурсники могут принять участие в научных событиях, запланированных на октябрь - ноябрь 2021 года:

1) в мероприятиях, проходящих на базе Мичуринского ГАУ, в рамках регионального Фестиваля науки Тамбовской области Всероссийского Фестиваля науки «NAUKA 0+» (октябрь);

2) в Международной научно-практической конференции «Инженерное обеспечение инновационных технологий в АПК» (октябрь);

3) в Национальной научно-практической конференции «Образование. Наука. Инновации» (октябрь);

4) в конкурсе на лучшую студенческую научную статью (ноябрь);

5) в Национальной научно-практической конференции «Пути повышения продуктивности и адаптивности садоводства в современных условиях (III Потаповские чтения)» (ноябрь);

6) во Всероссийской научно-практической конференции «Современные вызовы для АПК и инновационные пути их решения (IV Шаляпинские чтения)» (ноябрь).

За дополнительной информацией обращайтесь в Совет молодых ученых университета. Вопросы можно направлять на e-mail: erin1987@mail.ru.

АНОНСЫ В ЭЛЕКТРОННОМ ВИДЕ

О ближайших мероприятиях, запланированных в управлении по воспитательной и социальной работе, можно узнать на страницах ВКонтакте: «Центр культуры и досуга Мичуринского ГАУ» , «Студенческий совет Мичуринского ГАУ», «Профком студентов Мичуринского ГАУ».

Газета зарегистрирована в Управлении федеральной службы по надзору в сфере связи, информационных технологий и массовых коммуникаций по Тамбовской области.

Свидетельство: ПИ № ТУ68-00215 от 20 мая 2015 г.
Председатель совета редакторов: В.А. Бабушкин.
Совет редакторов: С.А. Жидков, Г.В. Короткова, Е.В. Иванова, А.Е. Антипов, А.А. Михайлов.
Главный редактор: Д.В. Галкин.

Методическая группа: М.А. Ефименко, А.И. Завражнов, Т.В. Коновалова, Г.А. Корнеева,О.А. Манаенкова, Т.В. Орлова, З.Н. Тарова, Р.А. Чмир, Н.Ю. Широлапова.
Ведущий редактор: А.В. Шушлебина.

Учредитель и издатель СМИ: ФГБОУ ВО Мичуринский ГАУ.
Адрес учредителя, редакции и издателя: 393760, Тамбовская обл., г. Мичуринск, ул. Интернациональная, д. 101.
e-mail: gazeta@mgau.ru

Подписано в печать:
по графику - 15.00 30.09.2021.
фактически - 15.00 30.09.2021.
Дата выхода в свет - 07.10.2021.
Тираж 1500 экз. Заказ № 1799 .

Тел.: 8 (47545) 3-88-14, доб 396.
Отпечатано в типографии ООО «Веда социум» 398055 Липецк, ул. Московская, владение № 83А.
ВОЗРАСТНАЯ КАТЕГОРИЯ 6+.
РАСПРОСТРАНЯЕТСЯ БЕСПЛАТНО.